大公報
Ta-Kung-Pao
342 Hennessy Road
Hong Kong
督印人費彝民
中國人民郵政登記認爲新聞紙類
廣東人民郵政管理局執照第十五號
第二萬一千三百八十七號
今日出紙兩張半
零售港幣壹毫
每月本港三元外埠七元
地址 香港灣仔軒尼詩道三四二號 電話總機：七二三三一 廣告發行課電話：七六六九八〇 編輯部電話：七六二四四四 電報掛號8778 廣州辦事處 惠吉西路二坊二號
香港有利印務有限公司承印

陳毅在阿富汗國慶招待會上講話
中阿劃界談判即開始
中國用實際行動證明在原則上接受科倫坡建議
中印邊界問題終究要和解、中國耐心等待印談判

【中國新聞社北京二十七日電】陳毅副總理今晚在阿富汗駐中國大使米斯凱尼亞舉行的國慶招待會上講話說，中國和阿富汗政府就正式開始兩國邊界的談判，就要在喀布爾開始了。他說，這是中阿兩國關係中的一件大事。中阿兩國都抱有在平等協商的基礎上解決問題的誠意和願望。

劉少奇主席、周恩來總理、陳毅外交部長昨天分別發出了祝賀阿富汗王國國慶的電報。周恩來總理出席了今晚的招待會。

陳毅副總理在談到中印邊界問題時指出，中國政府最近主動釋放和遣返了全部被俘印軍人員，是中國政府為了促進中印和解而作的又一次重大努力。他說，中國政府用實際行動，證明自己在原則上接受了科倫坡建議，為中印兩國直接談判創造了良好的氣氛。如果印度政府確有解決邊界問題的誠意，那就不應該再堅持它的先決條件，而早日同中國政府舉行談判。當然，如果印度政府由於它內政外交上的需要，仍然不想談判，或者談而不想解決問題，中國政府也完全可以耐心地等待。他表示相信，中印邊界問題不管拖到哪一天，只能而且終究要和平解決的。

陳毅副總理還說，[illegible]對印度尼西亞、緬甸、柬埔寨和越南民主共和國進行的友好訪問，[illegible]通過這次訪問，[illegible]深刻地體會到這些友好國家的人民對中國人民的深厚友誼；[illegible]亞非各國人民擺脫貧窮落後的迫切要求；[illegible]反對帝國主義和新老殖民主義、爭取和維護民族獨立的強烈願望。[illegible]這次訪問再一次證明，中國和亞洲鄰近國家建立在和平共處五項原則基礎上的友好關係，是經得起考驗的。帝國主義和各國反動派企圖破壞我國同亞非各鄰國的友好關係的陰謀是一定要失敗的。

大型合成氨廠設備
上海基本能夠製造
為全國十六個大廠提供千餘台機器

【中國新聞社上海二十五日電】上海機電工業支援農業的產品，在生產總值中所佔比重，已從一九五八年的佔百分之五點三上升到去年的百分之十六點一，而今年將有進一步增長。

近幾年，支援農業的主要產品，如排灌設備、動力設備、農業機械、化肥設備、礦山設備和維修配件等，都有較大增加。

目前，上海機電工業已經基本上掌握大型合成氨廠成套設備的製造技術，包括製造年產八百噸、二千噸成套合成氨設備，以及兩萬五千噸合成氨化肥設備。到一九六二年年底為止，已先後為全國十六個大型化肥廠提供各種機械設備近一千二百台，以及大批的電動機、變壓器。今年繼續承擔七個化肥廠所需要的一些設備製造項目。

上海機電工業近兩年內大部份產品質量有了提高，新的品種也有發展。目前正在試製或鑑定中的支援農業新產品中，有「豐收」三十五馬力拖拉機、七馬力手扶耕耘機、電犁和旋轉耕作機等。支援農業產品的成本也逐年下降，去年就有二千多種農機配件的價格平均降低百分之十五左右。

參加航空模型飛行活動的兒童們 中國東部美麗的海濱城市——青島的少年航空模型愛好者，在海濱進行航空模型飛行活動。（新華社圖片）

「韓水聽召奔百里 八龍帶水渡榕江」
引韓渡榕轟動潮汕
滔滔韓江水通過輸水管奔瀉潮陽
關埠等地三萬餘畝缺水田獲甘露

【中國新聞社汕頭二十七日電】在潮汕地區抗旱鬥爭中，出現了「引韓水渡榕江」的奇跡，使潮陽的關埠、西臚、河溪以至棉城一帶三、四萬畝缺水的田地，得到及時灌溉。人們稱這件事是「韓水聽召奔百里，八龍帶水渡榕江」。

這項引韓渡榕工程，[illegible]充分發揮了解放以來[illegible]的灌溉渠道作用，[illegible]潮汕人民同心協力，堅決抗旱的[illegible]力量。[illegible]一九五八年以來[illegible]興建[illegible]灌溉[illegible]水利工程[illegible]引到揭陽[illegible]三洲斗」的水，把它引過已經受鹹潮侵襲的榕江的[illegible]江面，再流向對岸潮陽關埠北渡口的京北渠道一帶，來灌溉潮陽關埠一帶的受旱田地。

引水渡榕江的主要辦法是在榕江上架設輸水管。工程從五月十四日開始施工，到全部完成放水，只用了六天半的時間。

在施工過程中，廣東省有關部門撥來了資金、器材，中共汕頭地委書記余錫渠帶領幹部到工地指揮。潮汕地區人民也全力支援，保證工程順利進行，汕頭市十五家國營機械工廠和數十家合作社工廠、手工業社的三千多名職工，掀起了生產熱潮，為工程加工或製造鋼管、螺絲、膠圈等器材物資。僅用五天五夜的時間，全部完成任務，相當於平時一個季度的工作量。練江、榕江水[illegible]上人民公社社員，也參加了紮[illegible]、搭浮橋等工作。砲台公社的社員們還[illegible]工程需要大麻[illegible]

[illegible]兩天兩夜時間，就[illegible]了八條每條長三百多米[illegible]，安上了八部共[illegible]四百八十四馬力的抽水機，把[illegible]的韓江水，經過輸水管，[illegible]向京北渠道。

當潮陽時，沿途公社、[illegible]鼓舞，他們互相協作，[illegible]如同甘露似的江水直灌到最需要的地方去。這項工程完成後，轟動了潮汕人民，連日來，汕頭市和各縣都有人來參觀和慰問工地的工作人員。人們感嘆地說：過去從來沒有想到，潮汕人民力量，也[illegible]渡過榕江。

蓄水引水工程遍佈各區
廣東水利發揮抗旱宏效
百餘大中水庫各可蓄水逾千萬方米
有些地區旱情在發展 抗旱進入最艱苦階段

【本報廣州專訊】今年廣東出現了六十年來未見的大乾旱。全省現有的農田水利設備狀況如何？這些水利建設是怎樣發展起來的？它在這次抗旱鬥爭中發揮了什麼作用？為了向人們關心的這些問題，記者走訪了廣東省水電廳的負責人。

[illegible]他指着圖上[illegible]告訴記者：在這些蓄水、引水工程，遍布在全省各個地區。在歷史上苦旱的海南島北部、粵西以及粵東沿海部分地區，相當集中地興建了一百多座蓄水量在一千萬立方米以上的大中型水庫，成為所在地區各種小型水利工程的骨幹；在盛產稻米的珠江三角洲平原及附近一些縣，已經出現了高壓輸電線路，專門送電給這些地區的電動排灌站，還有大批排灌機械，分布在遼闊的[illegible]

解放初期着重防洪排澇

這位負責人指出，解放前在國民黨反動派、封建地主階級的長期壓榨剝削下，各地水利失修，在廣東，蓄水量在一百萬立方米以上的小型水庫一個也沒有，萬畝以上的灌區也只有兩處。一些零散殘破的小型水利工程，抗旱能力稍大一點的旱災，以致全省[illegible]，就是三十天以下不下雨，農民也得眼巴巴地看着禾苗枯萎。解放後，人民政府就很重視農田水利建設，但由於原來的基礎太薄弱，最初幾年只能把水利工作的重點放在防洪方面，結合改善排澇情況。

五百餘個大灌溉區

粵省水利設備面貌的大改變，是在一九五八年大躍進後開始的。一九五八年春，在全省範圍內掀起了空前大規模的[illegible]水利高潮，大批水利工程[illegible]

如雨後春筍般在各地出現了。一九五八年以後，又持續幾年新建了兩百多項水利工程，使過去小型水利工程數量多而分散、缺乏骨幹工程的狀況大大改觀了。目前，全省已出現了灌溉面積萬畝以上、聯成一片的大灌溉區五百五十五個，這是一九五八年以前從未有過的局面。在歷史上以苦旱聞名的雷州半島上建設的鶴地水庫，由一九五八年秋開始施工，只花了兩年時間就建成了；從水庫開鑿出一百七十八公里長的青年運河，向九旱的土地，得到了自流灌溉，灌溉面積達一二百萬畝的合浦水庫、高州水庫以及合山縣大隊洞水庫、沙河水庫等大批灌溉面積達到十幾二十萬畝以上的蓄水工程，還有幾十萬匹馬力的珠江三角洲電動排灌網，也都是大躍進的產物。

土方可繞地球卅週

廣東省從一九五八年公社化開始，迄今五年[illegible]利工程中所完成的土方，如果拿這些土方築成一米寬、一米高的土堤，共長一百三十三萬公里，可繞地球三十周有餘！另外，[illegible]

三面紅旗威力無窮

[illegible]

英出口貿易略增
唯獨輸美額減少

【路透社倫敦二十七日電】據英國貿易部今天報告，英國出口貿易額，在本年最初四個月內，每月約爲三億二千五百萬英鎊，比去年第四季度的每月平均數增加百分之二。對國外各主要市場的出口均有增加，只是北美的出口下降了百分之六。入口額約爲每月三億七千八百萬英鎊，增加了百分之一，但原因是完全出於食糖起價。

東京一酒店雇員
三十五人患痢疾
蘇加諾及隨員係住該店

【路透社東京二十七日電】東京第一流的帝國酒店，在該店的僱員中發生了三十五宗痢疾以後，今天關閉了所屬的餐廳和廚房，並停止接受定房。

酒店的發言人說，酒店的八百名房客沒有受到傳染。

除非房客有意搬出，否則酒店當局將繼續給他們伙食。現在寄居在帝國酒店的印尼總統蘇加諾及其二十九名隨員，目前不打算搬出去。

埃塞俄比亞皇帝
電謝周總理祝賀

【據新華社北京二十七日電】周恩來總理收到埃塞俄比亞皇帝塞拉西一世發來的電報，感謝周恩來總理對非洲國家首腦會議的祝賀。電報說：「[illegible]收到你給我和聚集在[illegible]的其他非洲國家領導人的賀電。我代表所有的國家首腦向貴國人民和政府表示感謝[illegible]」

珠江三角洲早稻好
水利工程克服乾旱及鹹潮

【中國新聞社廣州二十七日電】以「廣東糧倉」著稱的珠江三角洲，在遭受罕見的乾旱和鹹潮嚴重威脅的情況下，到一立夏前，已插下了早稻秧苗[illegible]九成以上的農田，目前大部份禾苗生長正常，一片葱綠，[illegible]禾苗甚至長得比正常年景還要茁壯。

珠江三角洲在一九[illegible]年以來，由於修建堤圍、涵閘，綜合整治河道，大大地增強了防[illegible]的能力。從一九五八年開始，在國家的支援下，建設了規模巨大的電動排灌網。目前，珠江三角洲電動排灌網的高壓輸電線路長達四千多公里，建成電動排灌站一千六[illegible]

英外交官集會星洲
討論馬來西亞及有關問題

【法新社新加坡二十七日電】英國駐東南亞和遠東國家外交官的年會，今天早上在這裏秘密舉行。

此間的觀察家相信，會議將要討論的主題有：馬來西亞及其造成的緊張局勢；老撾和越南的局勢；西伊里安歸還印尼後澳洲的防務問題；對印度的軍事和經濟援助；有關對這一地區的不發達國家的經濟和技術援助問題。

本報特稿

古巴行
三、從糖價談到舞蹈音樂

趙渢

我們知道，古巴的文化傳統主要由三種因素構成：一是印地安人的文化，二是西班牙人的文化，三是非洲黑人的文化。

華僑對古巴文化有貢獻

幾百年前，西班牙殖民者佔據了這個島國，當地的印地安人在多次的抵抗後，差不多被消滅了。殖民者從非洲運來黑人奴隸來從事勞動。十九世紀末葉，也有一些中國人被販運來當「豬仔」。就這樣，逐漸發展成一種新的文化，有人稱之爲「非—古文化」，說這種文化主要的構成因素是西班牙文化和非洲文化。但一位文化界的朋友說的好：「所有較長期居住在古巴的民族，對古巴文化都作出了積極的貢獻。華僑雖然只佔古巴居民的一小部分，但對古巴文化也發生過影響和作用，比如說，到目前為止，我們的民間音樂中，特別是在狂歡節這一個全民性的歌舞節日裏，中國民族樂器——嗩吶便是很重要的一種樂器，這可以說是最好的證明。」

「單一經濟」使古巴吃苦頭

古巴人民進行了一百多年的鬥爭，終於推倒殖民統治，但是，美帝國主義又打進了古巴，有時用軍隊，有時用投資。就這樣，古巴淪爲美國的一個附庸國。革命前的古巴，經濟上完全受美國統治，美帝國主義把古巴弄成一個所謂「單一經濟」的國家。這個國家只種甘蔗和煙草；吃的[illegible]大米和燒的汽油，一直到火柴、草紙……，一切全從美國進口。那時，古巴的白糖只賣五分錢一斤，而一斤大米要七毛錢。從美國進口的[illegible]一斤要一塊錢以上，而本國的[illegible]只值一毛錢一斤。但是，用古巴的波蘿加工爲波蘿汁以後，又運到美國加工，就變成了所謂「高貴的飲料」了。這就是古巴被弄成一個「單一經濟」國家以後，給古巴人民所造成的惡果。

美國販賣冒牌「古巴音樂」

一位古巴音樂家和我聊天，自然我們談起了豐富多采的古巴民間歌舞音樂。這又引起了他的牢騷：「美國人過去不僅用低價格『買去』了我們的白糖，而且，更令人不能相信的是，他們像把我們的波蘿運走加工爲波蘿汁一樣，把我們的民間音樂偷去，加工爲「標準牌」的所謂「古巴音樂」，把這種冒牌貨用電影、唱片、無線電販賣到世界各地，也又賣回給我們古巴人民的耳中。這些千篇一律的所謂古巴音樂，正像美國汽水，雖然混合上古巴的原料，也會敗壞人的胃口一樣。」

具有競技性質的「對舞」

兩百多年前，大批的西班牙人到了古巴，帶來了法國的「對舞」音樂；非洲人帶來了另外一種性質的舞蹈，娛神、求神的「鬼舞」和具有競技性質的[illegible]

[illegible]

美把愛情曲變為色情樂

[illegible]

新共總書記在北京講話
現代修正主義行動
實際幫助帝國主義
他們用攻擊別人是教條主義的辦法來掩飾他們對馬克思列寧主義的背叛。

【中國新聞社北京二十七日電】新西蘭共產黨總書記[illegible]

[illegible]

寶周總理 芬蘭大使

[illegible]

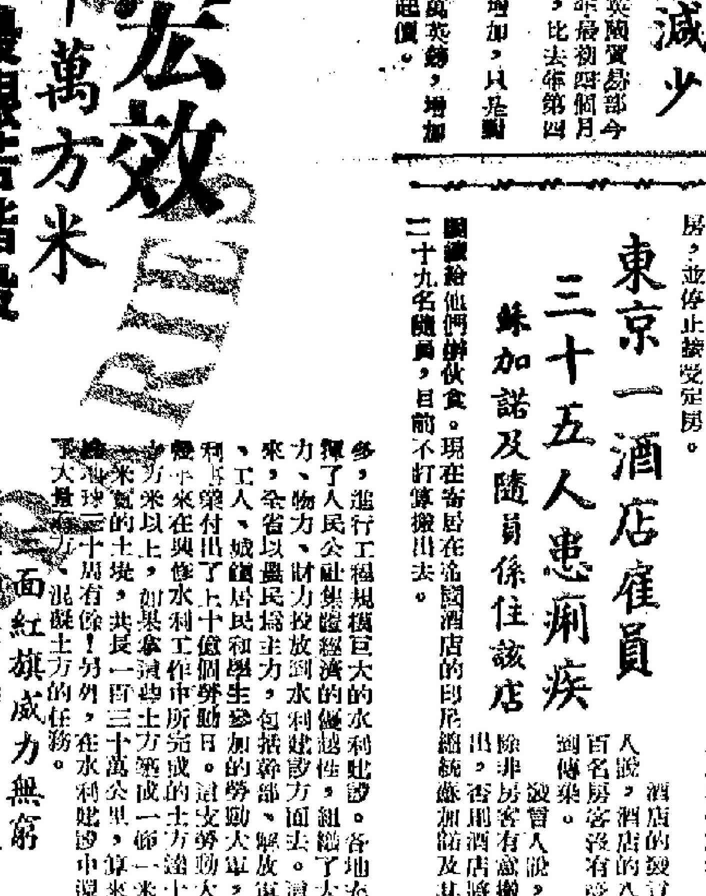

順德縣的蠶種繁殖站

[illegible]（新華社圖片）

普慶 今天繼續公演 北京京劇團
[illegible]
趙氏孤兒
馬連良 張君秋 裘盛戎
四進士
碧波仙子 趙燕俠
票價 [illegible]

北京望印度自重 勿再侵爭議地區

全釋四千印俘體現和平誠意 勸印度勿聽美國教唆勿再迷信武力

【中國新聞社北京二十七日電】人民日報今天在評論中國政府全部釋放和遣返了被俘印軍人員時指出，這是中國政府促進中印和解的又一次重大努力。

社論在敘述了中國方面對被俘印軍人員的極爲寬大的待遇及在釋放和遣返過程中給予他們周到的照顧的事實後說，中國方面對待被俘印軍人員的這種寬宏而友好的行動，卻受到了印度方面的惡意歪曲和誣蔑。印度當局的目的是要繼續惡化氣氛，阻撓中印邊界問題的和平解決。

社論說，印度政府的這種惡劣做法，也是爲了轉移全世界對於印度政府迫害旅印華僑的暴行的注視。儘管華僑問題同被俘印軍人員問題是兩種性質根本不同的問題。但是，中國政府對於侵犯了中國領土、並向中國發動大規模進攻的被俘印軍人員如此仁至義盡，而印度政府對於手無寸鐵的和平守法的華僑如此殘忍不仁，相形之下，誰都可以了解究竟是誰在肆意踐踏國際法規和國際行爲的準則，究竟是誰違背了最起碼的人道原則。

社論指出，中國政府全部釋放和遣返了被俘的印軍人員，也是中國政府積極響應科倫坡建議所呼籲的促進中印和解的又一個重大步驟。社論說，現在，由於中國政府所作一系列努力，科倫坡建議的呼籲已經得到大部實現。印度奧里薩邦首席部長帕特奈克四月八日在新德里也承認，「中國已經一個接一個實施了科倫坡建議」，但是，印度政府無視中國政府的一再努力，無視印度廣大人民的願望，無視亞非國家的呼籲，頑固地拒絕直接談判。最近，印度軍隊又在中印邊境不斷進行入侵活動，表明印度方面不顧中國政府的一再警告和科倫坡會議的呼籲，而在力圖製造新的緊張局勢。

社論最後說，中國政府和平解決中印邊界問題的立場是堅定不移的。但是，如果印度政府在美國的教唆和支持之下，再次迷信武力，侵入中國邊防部隊從一九五九年十一月七日實際控制線中國一側撤出的地區，包括停火安排中有爭議的地區，重新挑起邊境衝突，那不會使印度政府得到任何好處，而且只能更加暴露它自己。社論表示希望印度政府能夠採取自持自重的態度，不要再搬起石頭打自己的腳。

郵差攜狼狗保鑣 派信不怕惡犬咬

【路透社美國加州佛里蒙二十七日電】美國郵差林希·伯利特在對付咬郵差的狗上，找到了一個極爲完善的辦法：他便是用一條大狗來防禦。伯利特先後給小狗咬了六次，便決心買了一頭重一百磅的警犬，在他派信時，便帶同這條狗。從此以後，其他的狗便不敢接近他的身邊了。

加拿大皇家騎警 棄馬坐汽車

加拿大皇家騎警現在不騎馬了。加拿大新布藍斯威克省警察局長在溫哥華說，騎警現已用汽車代替了馬匹。他說，目前騎警只是在慶典時才騎馬。

「百花」獲獎者續聞

仲星火一人包辦最佳男主角男配角 白楊上官雲珠鄭君里黃婉秋均獲獎

【新華社北京二十七日電】在第二屆「大眾電影」百花獎評選活動中，除了已公布的獲得優秀影片和創作人員獎以外，還有許多影片和電影創作人員受到廣大觀眾的熱烈讚揚。根據這次評獎中得票多少而評出的各項前五名的影片與獲獎人員還有：

最佳故事片獎獲得者：「李雙雙」。以下的名次是：「槐樹莊」、「東進序曲」、「劉三姐」、「哥倆好」。

最佳電影導演獎獲得者：「槐樹莊」導演王蘋。以下的名次是：「李雙雙」導演魯韌，「枯木逢春」導演鄭君里，「花兒朵朵」導演謝添、陳方千，「哥倆好」導演嚴寄洲。

最佳電影女演員獎獲得者：「李雙雙」中李雙雙扮演者張瑞芳。以下的名次是：「劉三姐」中劉三姐扮演者黃婉秋，「槐樹莊」中郭大娘扮演者胡朋，「枯木逢春」中苦妹子扮演者尤嘉，「冬梅」中李冬梅扮演者白楊。

最佳電影男演員獎獲得者：「哥倆好」中大虎、二虎扮演者張良，以下的名次是：「李雙雙」中孫喜旺扮演者仲星火，「東進序曲」中賈震扮演者李炎，「魔術師的奇遇」中陸幻奇扮演者韓非，「東進序曲」中劉玉坤扮演者陳強。

最佳電影配角獎獲得者：「李雙雙」中孫喜旺扮演者仲星火。以下的名次是：「東進序曲」中劉玉坤扮演者張憲，「劉三姐」中莫進財扮演者賀汝瑜，「槐樹莊」中崔老昂扮演者趙崇明，「枯木逢春」中方媽媽扮演者上官雲珠。

教皇臥病垂危

自稱最多能活三四週

【美聯社梵蒂岡城二十七日電】據報道，教皇若望二十三世因胃出血弄得極度衰弱，意大利消息人士說，昨天度過了平靜的一晚。教皇雖然很弱，但神志清醒。據報紙說，「他曉得他的健康情況的嚴重性。」最近，他告訴探訪他的一個人說：「我曉得我得了什麼病。我也曉得我只有三四個星期活命的時間了。」

專門治療嬰孩疾病 滬生產新醫療器械

小兒急救車電動嬰兒手術台均設計成功

【中國新聞社上海二十七日電】上海的兒科醫生專門爲治療新生兒和兒童的疾病設計了一批醫療器械。其中有不少已經開始生產。

上海第一婦嬰保健院最近設計的小兒急救車，是搶救新生兒窒息、缺氧等症的一種新形設備，它備有氧氣、抽痰、灌腸等裝置，可以推到接生室、手術室、病房等處流動使用，並且裝有電熱保溫設備，不會使初生兒受冷。

新華醫院小兒外科醫生也已經設計製造了一種電動嬰兒手術台。它的設計充分考慮了嬰兒的心理特點，冬季能保暖，夏季能降溫，不但在手術中能自動調節病兒頭部的高低位置，便於施行手術。

已經定型並開始生產的新生兒喉頭鏡和氣管插管，也是爲了搶救新生兒而使用的。上海第一婦嬰保健院去年一年當中，已經用這套器械挽救了近百個新生兒的生命。在小兒外科方面，也已經設計製造了施行小兒胸腔和腹腔手術的整套器械。

【中國新聞社北京二十七日電】中國東北的遼寧、吉林和黑龍江的農業機械化事業發展很快。黑龍江的機耕面積已佔總耕地面積的百分之二十以上。東北是中國推行機械耕作的重點地區。今年這裏增加了更多的農業機械。黑龍江省今年以來已得到一千多台拖拉機，並在泰來縣建立中大型農機修理廠。農業機械的檢修能力也有很大加強，東北地區很多縣都有農業機械修配廠，大部分拖拉機站設有修理車間，一般機車故障都能迅速解決。由於檢修力量加強，今年各地拖拉機的出車率都達到百分之八十以上。

國寶棄置倉庫腐爛損毀

國寶「小四庫」在台被毀

▲—李詩—▼

（特稿）號稱「小四庫」的「四庫全書薈要」，是清代乾隆時的一部精寫、精校本古籍叢書，目前只存下一部，是祖國的珍貴文化遺產之一，原來珍藏在北京故宮博物院裏，解放前被蔣集團劫往台灣，不加珍惜，任其棄置在一所破舊的倉庫裏，時常受到漏雨的浸濕。據最近的台灣報道，至今已有一部分霉爛損毀。這事揭露以後，蔣集團企圖諉卸責任，極力貶低這部珍本書的價值，說什麼「從研究版本學的觀點來說，這部書也是不足重視的」。這真是無恥到極點的推卸搪塞的妄語！「薈要」一書的價值，絕對不是蔣集團的個別官們的謊言所能貶損；這部珍本書的損壞，蔣集團絕對不能逃避責任！

要談這部珍本書的價值，須從它的來歷、編纂說起。

「小四庫」外號的由來

「四庫全書薈要」是選擇「四庫全書」中所收的重要書籍，重加繕錄而成，全書的份量，約當「四庫全書」的三分之一，所以有「小四庫」的外號。清乾隆三十八年（公元一七七三年），下詔編「四庫全書」，當時乾隆帝已六十三歲，他深恐「全書」卷帙浩大，難以迅速完成，自己不能親自看見成書；又因爲「全書」既大，完成後也必須在宮廷中專館庋藏，並不便於隨手翻閱。爲了解決上述兩個問題，他考慮出一個辦法，就是除了編錄「全書」而外，同時選擇其中精要的書籍，另編「薈要」，一則可以先期速成，二則份量較少，準備存儲在「內書房」裏，便於隨時翻閱。這就是「四庫全書薈要」編錄的原因和它的來歷。「四庫全書」共收書籍三千四百七十種……每部寫成三萬六千餘冊……「薈要」所收的書籍只有「全書」的三分之一弱。

「全書」多流失「薈要」僅此一部

「薈要」和「全書」一樣，都是精鈔本；書本大小和裝幀，也與「全書」一樣。「薈要」當時共鈔兩部，一部貯藏在紫禁城摛藻堂，一部貯藏在圓明園東面的長春園內味腴書屋。清咸豐十年（一八六〇），英法聯軍侵入北京，大肆劫掠圓明園與長春園……只有摛藻堂的一部，今天仍然存在。「四庫全書」共寫有七部。文源閣一部在英法聯軍侵入北京時與圓明園同歸於盡。文宗閣和文匯閣的兩部毀於太平天國戰爭中，文瀾閣一部在杭州浙江圖書館。留下還有四部：文淵閣一部在北京圖書館，文溯閣一部在遼寧省圖書館，文津閣一部現亦被劫去台灣。但是，「四庫全書薈要」除了現在台灣的這一部外，再沒有第二部了。

蔣集團要負損毀國寶責任

也許有人要這樣想：「四庫全書薈要」既是「四庫全書」的精要，在「全書」裏都有，那末只要「全書」存在，「薈要」也就不是什麼最重要的東西。這種想法是完全錯誤的。因爲「四庫全書」從版本學上來說，存在着一個很嚴重的問題，就是錯字、脫漏較多，甚至有竄改刪削的情況。要負責任的……

人員嚴重舛校，有時還親自抽查……「薈要」……卻是「全書」中不可多得的……因而它具有「全書」所不能有的特點……的觀點來說，這部書也是不足重視的」，難道是存心撒謊！不管他們如何搜索枯腸，尋找什麼歪理，都無法擺脫其損毀人民文化遺產之責任！

「四庫全書薈要」種、冊、函、架數詳表

部目	種數	冊數	函數	書架數
經部	一七三	二，一七六	三八四	一六
史部	七〇	三，四四五	六四〇	一〇
子部	八一	二，〇七七	三八四	六
集部	一四八	三，四四六	五九二	一〇
總計	四七三	一一，一五一	二，〇〇一	三二

荷里活明星多人出席

洛杉磯三萬人集會 支持阿州黑人示威

森美戴維斯當場捐新兩萬美元

森美戴維斯

烈打莫蘭奴

【美聯社洛杉磯二十七日電】估計有三萬五千人，昨天在這裏的棒球公園內舉行三小時的民權集會，支持阿拉巴馬州反種族歧視運動。金牧師在會上發言。荷里活影星森美戴維斯、保羅紐曼、戴妮、米路、花拉等也出現在講台上。

會上也有成千成萬元的捐款，支持伯明翰的反種族歧視運動。電影明星戴維斯把在拉斯維加斯表演一週所得的薪金——兩萬元——作爲捐款，並且在擁抱金牧師之前對大家說：我的領袖，也是你們的領袖——就是金牧師。

戴維斯的妻子——女明星梅·白麗也在講台上。

在外面只有美國納粹黨的一個黨員獨自在街頭巡遊，他的標語說「種族混合只是猶太人的主張」。

各場均設郵電醫務銀行學校電影院

雲南農場越辦越好

六千歸僑安居樂業

【新華社昆明二十六日電】雲南省國營華僑農場目前有五千八百多個歸國華僑在這裏安居樂業。這些農場分設在元江、紅河、賓川等地。一九六〇年以來從國外歸來的華僑，在國家的大力扶持和全體場員的努力下，這些農場已從小到大，打下了發展生產的基礎。

歸國華僑們在這些農場貫徹了以糧爲綱、多種經營的方針，在一九六一年大力種植玉米、水稻、花生等糧油作物，糧食產量比一九六〇年增加了近一倍。一九六二年，各農場雖然遭受了嚴重的自然災害，但經過全體場員的努力，仍然獲得了良好的收成，糧食產量比一九六一年增加了百分之十四以上。同時，香蕉收益也有了發展。

隨着生產的發展，歸僑們的生活也有了提高。兩年來，各農場還撥給歸僑一部分自留地，鼓勵他們發展家庭副業。有些歸僑在房前屋後種了香蕉。三年來，國家爲歸僑們建設了四萬多平方米的住房。各農場還設立了郵電所、醫務所、商店、銀行，有的農場還辦了中學、小學。

國際簡訊

▲仰光訊：緬甸革命委員會主席奈溫二十三日在緬甸藝術和音樂討論會上講話時要求藝術家們同政府密切合作，來恢復和保存緬甸的民族文化。奈溫說，緬甸的戲劇藝術、音樂和緬甸的其他文化正在消失。他要求戲劇藝術和音樂界的專門人才幫助政府編寫一本樂學字典。

▲巴黎訊：法國外長德姆維爾出席了北約的會議和順道訪問美國後，已於二十七日由紐約返抵巴黎。

蘇發努馮電富馬 再請赴康開會談

【據新華社北京二十七日電】老撾通訊社報道：蘇發努馮親王在二十五日打給富馬親王的一封電報中建議，以他的代表前來康開會談，以便解決老撾的局勢問題。電報中表示希望富馬對老撾愛國戰線黨提出的關於和平解決老撾問題的十項建議早日做出答覆。

美納粹黨集會 飽嘗臭蛋番茄

【據新華社北京二十七日電】紐約消息：美國法西斯組織——「美國國家復興黨」二十五日在紐約曼哈頓公開舉行大會，鼓吹種族歧視。這些法西斯分子身穿希特勒衛隊的褐色制服，有的還打着納粹旗幟。數以千計的當地居民憤怒地報之以臭雞蛋、西紅柿及汽水瓶。在一場混戰中，有兩人被打傷。

縱橫談

中阿邊界談判

陳毅說中國用行動證明……

施君玉

陳毅副總理昨天在阿富汗駐華大使招待會上宣佈，中國和阿富汗將開始邊界條約的談判。

最近幾年，中國與緬甸、尼泊爾、蒙古簽訂了邊界條約，又與巴基斯坦訂立了有關邊界問題的協議。這許多具體事實表明，中國推行的是和平外交，中國願與各鄰國友好相處。中國和阿富汗在三年前就締結了友好和互不侵犯條約，中阿兩國的傳統友誼又有了進一步的發展。中阿兩國都抱有在平等協商的基礎上解決邊界問題的願望，相信邊界條約的談判也是同樣可以圓滿完成的。

釋俘四千

與中國接壤的東南亞國家，都可以與中國和平解決邊界問題，只有印度是例外。它不但不願和平解決，還在去年秋天大規模侵入中國……

中國主動釋放和遣返了四千名以上的印度官兵……這些仁至義盡的措施，使得許多國家看到中國……中國政府早就表示了中印兩國能夠早日直接談判……並以實際行動證明中國和平解決中印邊界問題的誠意。現在，就看印度態度如何了。

印以怨報德

印度某些人士竟把中國的寬宏大量說成「宣傳」……印度官員果然就戰俘問題發表了許多謊話。然而不幸，他們的「改進」非但沒有……印度內政部長夏斯特里叫嚷說，印俘所受待遇「一點也不能令人滿意」，而印度國防部長恰范卻說被遣返的俘虜的身體情況良好……

有爭議地區

……中國已經一再警告，印度……不要再侵入有爭議的地區……陳毅副總理昨天提到……希望印度政府……和平解決中印邊界問題。

英車身工廠罷工 汽車生產陷停頓

【路透社倫敦二十七日電】今天因有兩萬工人罷工，英國的汽車工業受到不利的影響。這次大罷工影響了牛津市外聯合公司的工廠。該廠是供應車身的一間大工廠。公司發言人說，工廠差不多全部停頓了。他並說，此事將影響到英國汽車公司、普茨、雅加爾和羅維爾各家廠商的生產，假如工潮不停止，整個汽車工業均將受到影響。

粵續撥地皮材料 優待華僑建新村

穗汕頭江門佛山梅縣都在興建

【中國新聞社廣州二十八日電】廣東省廣州、汕頭、江門、佛山、梅縣、普寧、新會、台山等市、縣，近年來已先後新建和擴建了華僑新村。一九五五年開始建設的廣州市華僑新村，目前已建成各種房屋一百八十多幢，村內除有私人住宅外，還有華僑小學、幼兒院、俱樂部、醫療門診部、銀行儲蓄所、商店等，成爲一個優美的住宅區。去年，廣州市華僑房屋建設委員會又……

倫敦糖價回跌 每噸九十九鎊

聞戶脫手印尼暫售糖造成疲軟

【美聯社倫敦二十七日電】倫敦市場糖價今天回跌到每噸九十九鎊（二百七十七元二角美金）。上週的糖價每噸漲了十一鎊（三十元零八角美金），促使家庭主婦紛紛搶購。這個價格比上週末的最高價格跌了兩鎊（五元六角美金）一噸。一位糖商說，聞戶國到以及印尼和阿根廷可能賣出其糖的消息，促成了這次糖價的下跌。食糖期貨每噸跌價五鎊（十四元美金）。

日商在菲收買議員 撤除日貨關稅壁壘

菲報說不能容忍日商如此搞法

【法新社馬尼拉二十七日電】馬尼拉時報今天指出，日本商人正在收買菲國會議員，以便撤除對日本出口貨品的關稅壁壘，使日本膠鞋、紡織品、鋼片和其他製造品輸入，而這些都是菲律賓本地能夠生產的。馬尼拉時報說：「日本商人正在進行活動，……形成對菲律賓紡織和其他工業的威脅。」他又說，「日本貨物受日本政府的津貼，因此在此地出售反比菲律賓本地產品便宜」。他說，「這樣做將導致菲律賓的國民經濟自殺」，因此，「即使有利於少數人的，也是不能容忍的」。

西貢宣佈爲鼠疫區 星洲電台出現鬼古

星洲潮州大廈落成 馬來警察亂鬧延中

南洋新聞

南越

▲南越衞生當局二十七日宣佈西貢及其近郊爲鼠疫區……已有十名鼠疫患者……

新加坡

▲新加坡潮州八邑會館……潮州大廈落成……

馬來亞

▲……

印尼

▲……

高院昨起再審簡植東案
唐愛倫帶病作供

常見的職業病

有些行業使人產生職業病，因常接觸有損害人體的藥物和化合物等所致，在不正常的環境中，也會引起生理上的變化。

癌腫的治療

手術能挽救半數病患者生命

（下）

修補處女膜的奇聞

診餘怪趣錄

護理發熱的病人

護理什談

發熱是表示身體對疾病有反應的能力，也是身體抵抗病菌來襲了的有價值的指示。發熱可能使吞噬作用加強，促進抗體的生成以及增加肝臟的解毒能力，因此可以說發熱是身體對疾病的一種自衛的反應，對於某些慢性炎症過程，醫生有時會採用人工的方法使體溫昇高，來促進炎症的消散，使健康易於恢復。當然發熱特別是高度的發熱能使臟器發生營養紊亂，使心臟血管系統機能紊亂和物質代謝的失調，如果是遲延性的高熱（如在攝氏表四十度以上），會使身體帶來嚴重的危害，甚至於危害生命的安全，故不可不特別注意。

不少病者發熱時，都急於要求醫生給他食藥或打針，以便快些退熱，但是醫生處理發熱的病人，最重要的一項任務就是找到病因，希望能從速得到確實的診斷，然後進行病因治療，才容易把疾病徹底治療。所以對於一個原因未明的發熱，盡可能不用退熱藥，以免影響病程和擾亂診斷，病者應和醫生密切合作，才不至於延誤了疾病的治療。至於發高熱的時候，正如上文所說的可能危及生命的時候，就應該考慮採用一些退熱的藥物，作臨時的對症治療，緩和對病者的危害性，使用分量要從小量開始，以免體溫突然下降，出汗過多而發生虛脫。

發熱超過攝氏表三十九度以上時，通常可用頭部冷敷或酒精擦浴，可以使體溫暫時下降，同時也可以減輕病人的頭痛等不適症狀；如果是在設備完善的醫院裏，更可以進行水浴或濕布包裹全身，也可以達到暫時降溫的目的。

補充足量的水份是處理發熱病人不能忽視的工作，發熱病人對水分的消耗量是很大的，這和新陳代謝的加強有密切關係。所以應該盡力設法讓發熱的病人多飲開水、淡茶或果汁等，以稀釋血液，促進循環，有利於出汗和尿液的排泄，使體內的毒素排出體外，這對於疾病的治療是非常有利的。

發熱的病人常會發生便秘，應該及早預防。發熱時對消化器官常產生嚴重的影響，主要是由於神經系統機能的改變而引起的。通常可引起唾液、胃液、腸液、胰液的分泌和膽汁的產生都降低，因此發現口腔乾燥，食慾減退。由於各種消化液分泌減少，食物缺乏消化酵素的分解。腸蠕動遲緩，往往引起便秘。此外再加上病人經常臥床休息，飲食量大大減少，更加促進了便秘的發生。如果已經發生了便秘，原則上可以用生理食鹽水或軟肥皂溶液一〇〇〇毫升作高壓灌腸，而避免服用瀉藥。如果發熱的病人是腸道感染，特別是傷寒患者，為了盡量減少發生病人腸的刺激，避免發生腸出血和腸穿孔的發生，則宜採用百分之五十甘油六十毫升作低壓灌腸。

還有發熱病人的飲食問題，也應當妥善處理，不過今天談得多了，留待下次再談罷。

華愛

醫藥 第六十七期

逢星期二出版 來信請附地址

產後血虛 針灸一月痊愈

針灸叢談

鍾庸

冷氣傷害排汗機能

可服 麻黃附子甘草湯 麻黃附子細辛湯

古方活用

高院昨起再審簡植東案

唐愛倫帶病作供 法官曾兩度退庭

裸體照成問題

在呈堂的某幾幅照片中 唐說與當晚所攝者不同

余本油畫展 進入第五天

觀眾認為越看越有味

福建白牡丹及貢眉 週內即可上市供應

今年的茶質比往年更佳

國產兒童玩具 大批新貨運到

小顧客可獲九折優待

美麗宮開幕 逾千人到賀

香港生活費用 四年漲四分一

經濟導報有統計

「彩鳳驚魂」將上映

麗的映聲訪苗金鳳

山邊命案 昨起初訊

福星藥業公司 喬遷新址營業

特稿

余本和他的畫

盧巨川

居民水荒苦如何 坊會小組四出調查

部分建築工地半停工 因井水帶鹹不宜應用

【本報訊】水荒日益嚴重，居民取水用水日益困難，若干區街坊會組成的緊急水荒小組委員會，將分別四出訪問區內坊眾，調查供水情況。

當此本港存水日減，當局對向外地取水辦法，尚未有披露，而工務司又提出警告本月底將進一步制水之際，街坊自動四出調查訪問，預料將對水荒中居民之困難及對開源節流之迫切要求有所了解。

水荒小組委員會，今日下午將分四組出發，調查區內食水供應情況。

今日下午一時，全體在大三元酒家集合出發。調查內容有：㈠水井；㈡缺乏食水供應之木屋居民數字。分四區調查，跑馬地區由馬超常為召集人；鵝頸區由王昌為召集人；堅拿[illegible]利園山道、黃泥涌一帶，由文灼秋為召集人，銅鑼灣區由盧惠文為召集人。

鴨脷洲街坊福利會決定將原有已被填塞之水井全部復開，並以該區人口眾多，另增開新井四個；設立小組委員會專責進行，公推何十常等為委員，昨日召開首次委員會議，決定立即進行調查區內水井位置，並與有關當局聯絡，從速將舊井復開。

灣仔街坊福利會成立緊急小組委員會，昨由該會調查部主任梁惠娟等分赴區內各天台木屋區，實地調查各該坊眾欠缺食水情況。

據港府新聞處消息：華民政務司署一位發言人昨天說，該署聯絡官巡視各處街喉供水情況時，發現用火油桶取水，時因水喉水量直射桶中之木塞而致水花四濺，尤以一桶裝滿，另一水桶未能移置街喉之下時，浪費食水至多。該署與大坑西、深水埗、旺角、紅磡、京士柏、何文田、荔枝角等實施街喉供水辦法地區之街坊福利會主持人商洽後，各該福利會主持人已自動撥款購置膠管，安裝於各處街喉。居民輪水時，僅須移動膠管放入水桶，即可完全避免上述浪費用水之情況。

【本報訊】隔日供水下，建築工程受影響頗大，據建造商會秘書林恩榮說，他知道有些地盤已被迫隔日落石屎，有水的一天開工，無水便停工。他又透露，這幾時來，同業找尋水源，不遺餘力，東建公司在北角名園故址鑽得一口井，水源出乎意料之好，同業聞訊，紛紛備工具前往提取，同舟共濟之熱忱，於此可見。雖然如此，有些井水帶有鹹性，不適宜作建築用途，仍有待水務局取得大量淡水，每日適量供應，才能解決基本問題。

新界隔日供水地區 街喉長龍愈來愈長

新界荃灣、沙田、上水、粉嶺、沙頭角等區（青山、大埔、元朗除外），昨日起實施隔日供水四小時。由於昨日供水，今日無水，故昨日各區居民均爲儲水而繁忙，其中尤以在街喉輪水者更爲狼狽，因此各區公共街喉攔下之水桶陣，比往日更長，有等居民爲了輪水，只好告假一天，生活受到影響。

【本報訊】港府新聞處消息：在過去兩日，每日平均耗水量爲三千九百六十四萬加侖。

昨日上午九時，港各水塘存水量爲十七億三千九百萬加侖。此外，東江協議由深圳方面供給之五十七億加侖水中，有一億九千萬加侖尚未取用。因此，總存量爲二十億零二千九百萬加侖。

又據港府新聞處消息：港海內海軍船塢剩餘蒸餾水三萬六千加侖，於前日下午五時至九時之間，泵進木船，輸送入系統內。消防事務處人員，使用島嶼力泵油泵，將水由水箱輸送入系統。

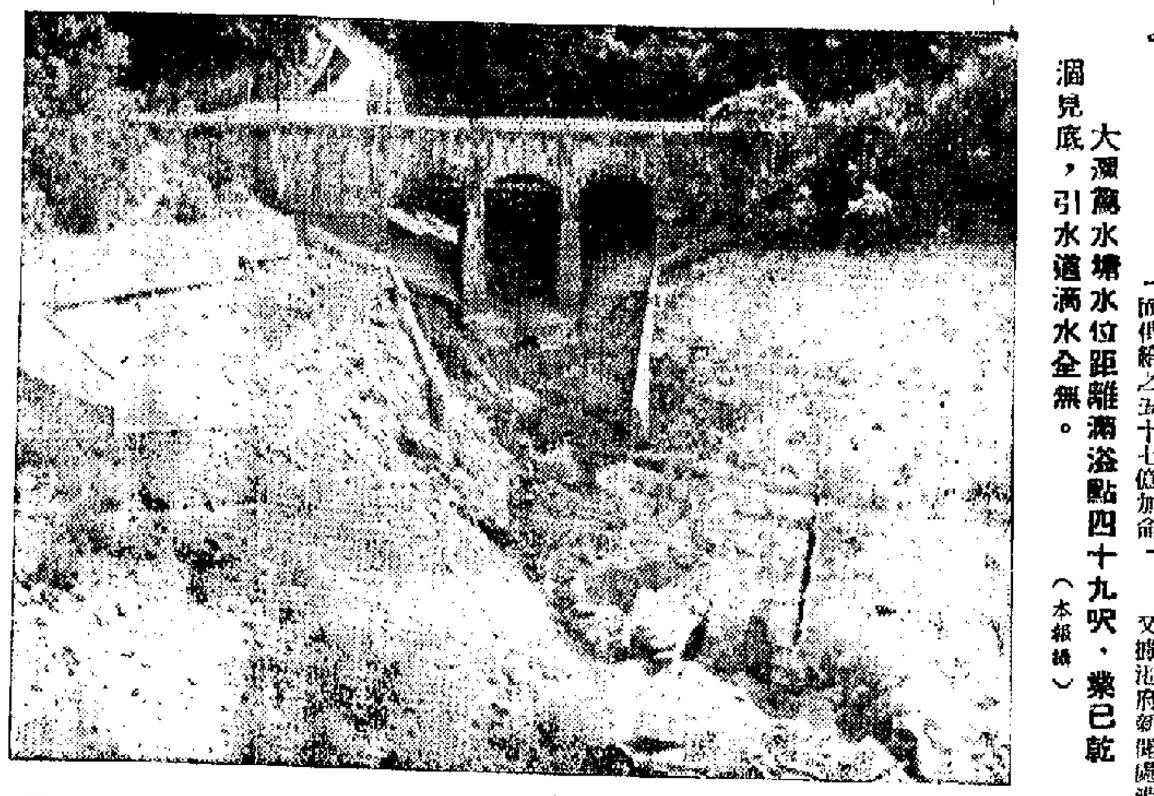

大潭篤水塘水位距離滿溢點四十九呎，業已乾涸見底，引水道滴水全無。（本報攝）

當局向遊客宣傳要省水

【本報訊】港府新聞處消息：海外來港旅客正與本港居民同樣遭受嚴重水荒影響。有六千份傳單已分發各酒店；又有一份「珍惜用水」的通告在全港酒店住房內張貼。通告稱：「我們若干工業已因水荒而減產。浪費食水可能引起失業，因此請小心用水。」

裘派戲寶盜御馬 後晚上演今售票

今晚碧波仙子加演捉放曹 秦香蓮昨再哄動觀眾

【本報訊】北京京劇團又有好戲推出。裘盛戎的「盜御馬」，譚元壽、小王玉蓉的「打漁殺家」，譚元壽且萬一英的「望兒樓」，均於本月卅日晚上演。是場戲票，普慶戲院與北角交通銀行今日上午十時開始預售。

「盜御馬」是裘盛戎的獨特戲寶。已經成爲裘派戲寶。一九五六年裘盛戎隨「中國民間藝術團」來港，也曾演過此戲，名不虛傳。這次演出「裘迷」將大過戲癮。

「打漁殺家」，也是戲迷熱切盼望的好戲。譚元壽與小王玉蓉，一個是譚派傳人青年鬚生演員，一個是出自名門的萬能花旦，都是家學淵源，這次合演「打漁殺家」正是旗鼓相當。

京劇團的十九歲青年老旦萬一英，隨團來港後，還未露過身手。她的老旦，聲氣十足，是京劇老旦的後起之秀。這次露演「望兒樓」，當是一個難得的節目。

卅一日，北京京劇團「趙氏孤兒」再次登場，戲票明（卅九）日預售。

今晚劇目，是由趙燕俠主演「碧波仙子」，同場另一齣新戲「提放曹」，由馬長禮演陳宮，周和桐演曹操。

京劇團昨晚重演「秦香蓮」，劇力萬鈞，場子緊湊，馬連良、張君秋、裘盛戎、馬富祿等四大頭牌，在戲裏各展奇才，加上馬長禮、趙麗秋、李四廣、馬盛龍等，配搭得好，更令觀眾轟動，盛況依然。

田漢詩贈京劇團

京劇團將訪香港，寫[illegible]成功，並望多多珍攝。

梨園一代幾豪魁，清曲翻新上舞臺。
白髮怕聞天子詔，紅顏羞謝狀元媒。
東風壓倒西風日，小隱何如大隱來。
莫道香江春欲暮，萬人爭看百花開。

田漢 一九六三年四月十六日

薩空了和田漢詩

梨園世代有英才，風流還屬今舞臺。
推陳出新傳統續，珠璧聯合不須媒。
老樹奇葩紅似火，嫩枝新蕊過牆來。
香島同胞福非淺，相期祖國百花開。

和田漢同志送北京京劇團出訪詩 一九六三年四月 薩空了

涉嫌運毒值八百萬 港客赴日船上被捕

【美聯社東京二十七日電】一名卅五歲的香港籍男子，星期日晚上在神戶被警方拘捕。該男子涉嫌私運價值約一百卅九萬美元（按：折合港幣八百餘萬元）的毒品進入日本。

警方證實該男子名華奉志（譯音），他乘搭二千八百噸的挪威輪「海明」號，該輪駛入神戶港時，他在船上被捕。

日本官方說，華奉志的被捕是香港當局供給情報的結果。他們說這是自東南亞毒品研究會在此間舉行後國際合作的一個例子，各會員國家同意協力與毒品走私作殊死戰。

昨晨喜雨 全日獲零點一五吋 預測今晨仍有驟雨

【本報訊】從前晚到昨午，香港曾有多次驟雨，來勢頗大，雨區亦廣，遍及整個香港。

前晚十二時許，銅鑼灣、北角、油蔴地、旺角、紅磡等區有傾盆大雨。至昨天晨四時五十分過後，始有大雨。[illegible]

據天文台紀錄，在過去廿四小時內所錄得雨量爲零點一五吋。天文台報告：和暖東風，密雲，早晨間中有驟雨及局部地區性雷雨。又據廣東氣象台報告：廿八日上午八時至廿九日上午八時，西南部沒有雨，其他地區普遍有小陣雨。

澳門消息：昨晨三時許，澳門雷聲隆隆，一場豪雨，直至八時許雨停止。據天文台的紀錄，[illegible]

醫務處提勸告 隔夜之水容易染污 食用擦牙都應煮滾

【本報訊】港府新聞處消息：在隔日供水一期內，凡存貯過夜或任何長時間之用水，應先煮沸，然後方可飲用或洗滌之用。醫務衞生處發言人昨日呼籲市民採用此項簡單預防方法時稱：直接由水喉流出之水，始告安全。放在家中之水，可[illegible]

息影粵語新星羅敏 失蹤成謎迄未返家

傳偕夫往銷案家中女傭說不知

婚後息影的羅敏

【本報訊】離奇失蹤的女子羅惠文，昨天證實爲退休電影明星羅敏。羅於四年前考入某公司當新星，拍過「實丈夫」、「路」等片，其後結識男子曾某，便退出影壇。

據說，她婚後生活不如意，後來有意離婚，遂獨居於鳳鳴大廈，有一段時期出外謀生，連她的丈夫都不知道。上周六早晨，她到中環去見律師，湊巧與丈夫碰頭，之後便沒有返家，只有電話報告平安。

據羅的女傭秀姐說，[illegible]

一說，羅敏與其夫昨晨閱報後已到警署銷案，但未獲證實。[illegible]如果銷案，她應該知道，但羅小姐沒有通知她。[illegible]有內幕。

糖水道領回港證處 亦簽發學生入境證

今起接受家長辦理申請手續

【本報訊】港府新聞處消息：人民入境事務處處長昨日宣稱，居中國學生，就讀入口許可證者，可自今（星期二）日起，向北角糖水道二十號人民入境事務分處申請。

波斯富街一幕罕見活劇 兒子揮霍竟開舞院 父親氣極親自拆檔

指兒子破財害人 願出頂地方作住宅

【本報訊】灣仔波斯富街一間新開業舞院，昨天下午爆出一幕罕見的怪劇。出事時，做兒子的在舞院內指揮人馬，而老父則指揮人馬將舞院的霓虹招牌拆下，途人紛紛駐足圍觀。該舞院招牌叫「×××」，開業未足一月，東主是個好玩的二世祖。據說，他耗資數千元頂得一層新落成的二樓，再加上萬元左右作裝修費，於一個多月前開業。老父對兒子之揮金不知情，最近才知兒子幹得好事，乃不動聲色，[illegible]

[illegible]

青山道貨車墮崖 搭客喪生司機傷

【本報訊】港府新聞處消息：昨晨四時十五分，新界青山道十六咪四分附近，一輛裝載雞蛋之貨車開往市區時，忽駛離馬路墮下山邊，致有一男子喪命，另一男子受傷。該貨車當時係由元朗駛向九龍，在大欖涌一處，因在濕滑路上滑倒，衝出行人路，再撞向一處路邊障欄。死者名劉英（譯音），三十歲，住於洪水[illegible]

【本報訊】九龍×號的「×××」司機受輕傷。[illegible]

昨日上午十時，士敦道一老婦被車撞傷，至下午一時，傷重身亡。死者譚[illegible]，六十五歲。

小輪女搭客墮海被救起

【本報訊】昨晚七時五十分，灣仔碼頭渡海小輪有一婦人墮海，該婦人年約五十歲，身世不詳，穿黑色衫褲。該小輪開往灣仔的「民華」號，正駛離碼頭之際，有一婦人突然墮海，船員發覺後即落海將她救起，隨即進行人工呼吸。婦人被送往醫院時，昏迷狀態。

港府商品稅收入 上月增多兩百萬

【本報訊】港府新聞處消息：工商業管理處於今年四月份收到有稅商品稅款共二千一百二十萬〇四百三十八元，比三月份之收入增加二百二十萬一千五百八十五元。

天氣‧潮水

和暖東風，密雲，早晨間中有驟雨及局部地區性雷雨，下午部分時間有陽光。

高潮：早晨三時卅二分；下午十二時十四分

低潮：早晨五時五十七分；晚上九時零六分

脅迫女童上天台 色狼劫財又非禮

【本報訊】一個匪徒狼心，迫一個十二歲女童到天台，搶掠之後加以非禮，再打她一拳，才揚長而去。被辱女童梁××，住長沙灣道四×號二樓，獨女，父母只有她一個，寵愛非常。昨午，她母親給她一元，去長沙灣道街市買餸，行經長沙灣道時，一名三十多歲男子突然對她恐嚇，一直把她帶到白楊街新樓天台，先把她的金頸鏈、手鈪、K金戒指等劫去，再褪其下裳，非禮。臨走時還向她的肩打了一拳。女童回家告知父母，才去報警。損失金飾共值二百多元。

須受防疫檢查 南越西貢來客

【本報訊】綜合港府新聞處消息：港口衞生當局昨日宣稱：本港以南越西貢發生瘟疫，故對該地來客施行檢疫限制。

本港已寄預防霍亂疫苗五萬劑前往西貢，協助當地推行預防霍亂運動。醫務衞生處發言人昨日稱，本港寄出該批疫苗後，仍有足夠存量，供全港人民預防注射之用。發言人又謂，協助港外防止霍亂蔓延，實對本港有益。醫務處一向如以往協助他人，對能協助他人防範霍亂[illegible]

港府售出彩票 已逾十二萬張

【本報訊】港府新聞處消息：本年度首次港府獎券昨日由馬會及匯豐銀行各售票處售出三萬張，銷行共售出總數13十二萬五千張。

丈夫賭敗 妻子輕生

【本報訊】[illegible]

早熟遭情困 點心妹服毒

【本報訊】一個十九歲的點心妹，疑遭情困，昨晚八時在大道×號友人家服毒自殺。[illegible]

遭溺後喪生 紅磡一泳客

【本報訊】紅磡大環泳場昨日下午四時許，有一名年約十六歲的少年泳客遇溺，在送院途中不治。

爭水打架 又有兩宗

【本報訊】天旱缺水，爭水打架的事越來越多。昨日下午六時許，香港就連續發生了兩宗。[illegible]

一根水草惹禍 滾粥淋傷四人

女住客不睦廚房起混戰

【本報訊】[illegible]

梁昌何杏莊 昨舉行婚禮

已雙雙來港赴歐度蜜月

【本報訊】澳門富商梁昌與何杏莊小姐，於昨（廿七）日在澳門[illegible]

造船地拍賣競爭頗劇烈

二幅商業住宅用地 少人問津取消競投

【本報訊】[illegible]

涉嫌謀殺婦人 苦力昨起受訊

【本報訊】[illegible]

莊士頓道電車軌 擬移往軒尼詩道

【本報訊】[illegible]

囍

結婚啓事

我倆經於一九六三年五月廿七日（夏曆癸卯年閏四月初五日）在澳門舉行結婚典禮 謹此敬告

親友

梁昌 何杏莊 同啓

巨炮射美人

每晚兩場 七點半、九點半

最後三天決不再延

今晚正式公演

沈常福大馬戲

地址：紅磡九廣鐵路球場 電話：八五二九四

如有發覺吹牛 退還票錢十倍

由拯溺總會主辦 水上安全運動展開
昨宣佈舉辦四項比賽辦法

【本報訊】香港拯溺總會爲展開一九六三年度之全港水上安全運動，昨日下午六時，在大會堂餐廳招待新聞界及各街坊首腦，暨有關團體代表。大會主席張錦添在致詞中，談及游泳預防七誡，過溺得救要訣及救護辦法。副主席陳楊秀瓊，則在會上呼籲各界支持該項運動，並希望家長們鼓勵其女兒參加該會主辦的女子免費拯溺訓練班。

張錦添在致詞中說：「每年夏季過溺意外事件逾數百宗，而去年本港居民在本會會友直接或間接拯救下而得以生還者凡三百零二宗。倘再得各界之鼓勵，其成效當比往年佳。游泳人數逐年增加，而游泳意外事件更與時俱進，這一點更須得我們對拯溺總會的工作重視。我們爲此特發動爲期約二月的全港水上安全運動，由本日起至八月底止。」

據瞭解，他根據該會經驗，請市民注意「游泳七項預防要則」、「游泳七誡」、「七項救護要訣」、「事後之急救方針」的重要性。

最後，他提及安全運動比賽辦法時說：我們的四項比賽，名貴大金盃，是分由會長郭琳褒、顧問周有、胡錦華及陳傾滕捐出的。

郭琳褒盃：由郭琳褒捐出，以獎勵香港所有刊物、報紙及兒童雜誌所登出之以拯溺、水上安全運動、玩水等爲題材，其合於標準之作品。作品不限尺寸、色彩，選用紙張不拘，但不能用鉛筆。作品須註明作者姓名、年齡、地址，登報章雜誌後，寄香港郵箱一三三二九號。

周有盃：由周有捐出，頒贈全港學校學生論文比賽。比賽並不嚴格，主旨在鼓勵學生參加，辦法與琳褒盃略同。希望家長及教師都鼓勵其子弟及學生參加。作品不分尺寸、大小，只要以海灘玩水爲題材便合。

胡錦華盃：由胡錦華捐出，頒與全港學校學生，註明其姓名、學校、年齡、地址。

傾滕盃：由陳傾滕捐出，頒與全港團體開設拯溺訓練班，以訓練學員人數多寡，按每六名爲一組計算，類推，希望各體育團體開班訓練，以鼓勵此舉。

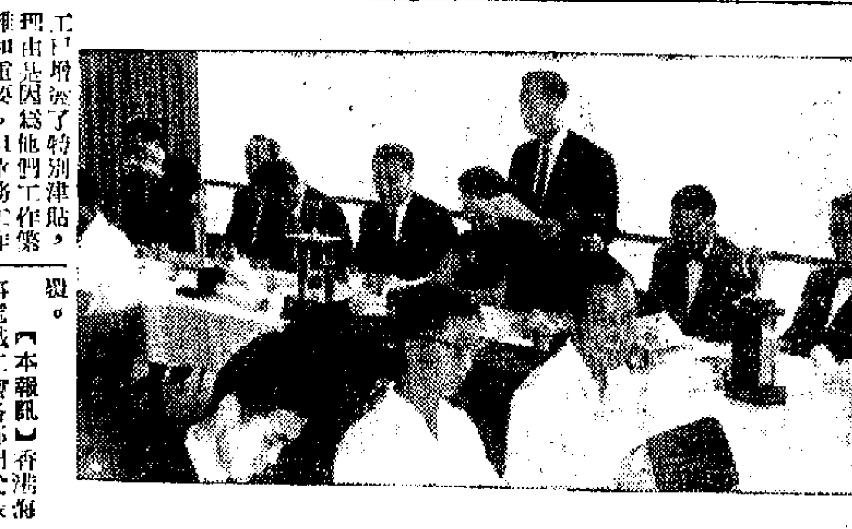
拯溺會爲「水上安全運動」招待報界　圖爲該會主席張錦添講話（本報攝）

公地65幅八九月間拍賣
共逾廿二畝供工商業及住宅用

【本報訊】港府新聞處消息：逾廿二英畝官地，將於八月及九月間，由官地及測量部主任在大會堂拍賣室，分六十五段拍賣。其中供商業及住宅用途者計三十六段，每段面積由四千方呎至六萬餘方呎不等；在其餘各地段中，計供工業或貨倉用途者廿七段，供車房及電油站用途者兩段。

有關上述拍賣地段位置之臨圖，將分別陳列於港島及九龍官地及測量處。

拍賣日期	地段號碼	地點用途	面積（方呎）
八月十二日	八八三一	上海街商業住宅	五，八〇〇
八月十二日	四七八七	關閉夏道住宅	一九，九八〇
八月十二日	四五二八	又一村住宅	八，九一〇
八月十二日	四五二九	又一村住宅	八，九九〇
八月十二日	四五三〇	又一村住宅	一二，四五六
八月十二日	四七七六	龍翔道住宅	三〇，三〇〇
八月十二日	四七八九	新蒲崗工業	二〇，〇〇〇
八月十二日	四八五	官塘工業	三〇，〇〇〇
八月十二日	五〇二	官塘工業	三〇，〇〇〇
八月十二日	四八二	官塘工業	一〇，〇〇〇
八月十九日	一七	榮灣工業	三三，二九〇
八月十九日	七九五四	清華道工業	七，五〇〇
八月十九日	七七九	柯士甸山住宅	三〇，六〇〇
八月十九日	七九〇三	大坑道住宅	六一，六〇〇
八月十九日	八〇二	馬己仙峽道住宅	三六，三〇〇
八月十九日	八〇五	馬己仙峽道住宅	三五，四五〇
八月十九日	八三四	馬己仙峽道住宅	三五，五五〇
八月廿六日	八一九	春磡角住宅	一三，四五七
八月廿六日	四三九	官塘工業	六二，六七〇
八月廿六日	四四〇	官塘工業	九，九四三
八月廿六日	四四一	官塘工業	一〇，三九四
八月廿六日	四四二	官塘工業	一〇，三九四
八月廿六日	四四三	官塘工業	一〇，三九四
八月廿六日	四四四	官塘工業	一〇，三九四
八月廿六日	四四五	官塘工業	六，八六九
八月廿六日	四四六	官塘工業	六，八六九

（九月份待續）

爲迅速解決加薪問題 水務工人促定期商談
並說當局十八個月後才考慮工人難捱

【本報訊】港府水務局華人職工會於廿三日、廿四日分別在港九召開各部門工友代表會議，會上聽取了工會代表報告參加輔政司會議經過後，到會代表紛紛指出物價天天高漲，最近更漲得厲害，大牌檔奶茶已從二毛漲至二毫半一杯，白粥起碼要一毫半才有交易，韓美湘報告早已爲工友指出不合實際；也未聞有任何派員進行實際調查；目前港九各行各業工友均要求加薪，有的已達成協議，有的正在談判中。由於水務工友要求調整薪津的方案，工會已於三月尾向當局提出，這次會談工友還以爲可能會討論加薪的具體問題，但輔政司代表在會議上却表示只是聽取工人對韓美湘報告書的意見，對當局這種態度，各代表均表示失望。

代表們又指出，以一個水務局修理水喉的技工來說，每月底薪不過二百四十元左右，但一般商號普通一個修理水喉的技工，每日薪金約有十四元。港府若不迅速提高薪津，在港府服務工人與非在港府服務工人的薪金差額將會越來越大。

代表們還一致指出：香港警察和消防局職工增設了特別津貼，理由是因爲他們工作繁雜和重要。但水務工作難道就不重要？不繁雜？香港近十年多來，自來水供應一直是處於緊張狀態，爲要維持港九居民用水供應，水務工友的工作也長期處於緊張狀態。不論在收集水源、濾清潔過濾、調節水壓、水流等各方面，其中滲汗了不少水務工人的血和汗，工人要求改善生活待遇是至爲合理的。

最後代表們還一致支持工會代表所提出合理的生活津貼制度的意見；並希望當局迅速訂出日期與工會代表商談加薪問題，不要再拖延，更不要拖到十八個月等調查物價指數公佈後才商談。調整薪津是全體水務工友的迫切要求，當局宜認真迅速答覆。

【本報訊】香港專處職工會各部門代表，前（廿五）日聽取該會代表報告與輔政司代表會談之經過。及後，一致認爲若果當局仍以韓美湘之報告書來研究工人生活，這是與實際情況有很大距離：從一九五九年至現在的生活費平均提高了百分之卅；同時工友生活困難日甚，加薪要求是十萬火急，若果當局要在十八個月之後視成新指數才考慮加薪，要低級公務員勒實肚皮挨到那個時候？

提倡道德運動 昨公演金玉滿堂

【本報訊】灣仔街坊福利會「提倡道德運動」晚會，昨日下午八時，在香港大會堂音樂廳舉行開幕禮，並演出話劇「金玉滿堂」。

晚會開始，該會理長何耀光致詞後，繼由華民政務司恩柳新講話及頒發獎狀與各社團及各機關，並由市民施鴻僑致謝詞，並由該會理事長李運源之女獻花與恩柳新。隨即演出話劇「金玉滿堂」。

港島麵包業亦加價
依照九龍區辦法六一起實行

【本報訊】港九糖果餅乾麵包西餅同業商會昨日召開特別座談會，討論有關糖價高漲，影響成本加重問題。會議在主席張忠衡主持下，與會者一致主張並議決依照九龍方面的小組，由六月一日起實行加價，不同尾、最麻不低過七五折及方包發行價一元二角起碼的辦法。

佛教祈雨今結束
昨起舉行多次水陸放生

【本報訊】佛教人士舉辦的祈雨法會，定今晚十時完滿。法會由昨日起，一連舉行多次水陸放生。昨日放生飛鳥千餘，今日下午五時許觀關舉行。兩日來捐助放生費共逾二千人。法會今爲最後一天，晚上七時舉行禮山施食。

美擬在港設廠聯營 黃篤修昨強調互惠
說香港只要公平貿易不求憐憫 美商務部經濟專家昨訪廠商會

【本報訊】美國商務部國際經濟事務專家黃篤修，昨（廿七）日中午由美國駐港總領事館陪同訪問香港中華廠商聯合會，由該會會長、副會長、會董等接待。

他說：「香港爲一宏大之港口，但缺乏天然資源，昔日祇靠轉口貿易來維持它的經濟；自第二次大戰後，轉爲工業區，而維持現時具有三百五十萬人口。其他地區可在香港之發展中學習。香港之技巧及忍耐，因此本身之技巧及忍耐，因此香港較少應得一些生存機會。我們不擬求人憐憫，只欲獲得公平競爭之機會。我們必須在購買所需之機器及原料，亦能售出香港之產品。」

他又說：「我們相信健全及彼此利益之貿易，應以雙邊互惠爲前提。根據過去數年間進出口數字，香港與美國間貿易平衡之差別甚巨。本人想趁此機會指出，由於美國政府施行限制關係，本港經濟已接近於嚴重之地位，此問題可藉雙方以同情及諒解作公開討論來解決。」

黃氏稱：此行目的，乃爲將於本年十一月間來港之美國貿易考察團預作安排，調查此地環境，以供美國考察團作在港投資合辦工業生產之參考。他希望廠商會各會員廠號，有意與美國合辦工廠者，提供意見，以便美國投資者參考。

他在交換意見時，黃篤修提出：如本港廠家願意與美國合辦工廠，則美方對香港工業品進口限制，可以放寬，如此港方產品亦可以大量採購美國原料，而港製成品亦得以自由運銷美國。

按：美國商務部經濟專家黃篤修於本月廿二日訪問香港工業總會，會晤主席周錫年，就美國準備在港投資，用聯營方式與香港經營工廠事作了試探性的談話。爲了解來港的另一個目的，是爲計劃今多美國貿易考察團。

石硤尾區換身份證 大坑西坊會可代辦

【本報訊】大坑西街坊會協助人事登記處辦理該區居民轉換新身份證事宜以來，坊衆極稱便利。據悉，現因石硤尾居民流動登記站撤銷，大坑西街坊會並爲石硤尾居民辦理轉換新身份證。

的確頂了。同時，澀事處職工代表都認爲保留生活津貼制度，使低薪工人不致受物價飛漲而損失太大，在目前仍有一些好處。

代表又指出，本港公共事業如天星小輪、油麻地小輪、船塢等都已加新，這些與澀事處有可比較之新級已加新，更使澀事處工薪低過別的企業機構了。所以澀事處職工代表對於廿二、廿三分別向輔政司及澀事處長遞出加薪方案，認爲合理，希望當局早日舉行會談，協商解決。

加薪方案：一、不分行業，不分等級，每人每月增加基薪五十元。二、按照低薪職工之家庭生活消費情況，重新訂定一份物價指數表，作爲計算低薪公務員生活津貼之標準。三、新的生活津貼計算，不應少過新基薪百分之卅四。四、新基薪應由本年一月一日開始計算，五、調整個別等級，使其新得到合理（例如水手、助理等）。

荔枝角坊會新所 昨舉行開幕儀式
有限公司首屆新員同時就職

【本報訊】荔枝角街坊會昨日下午六時，舉行新會所揭幕暨成立有限公司第一屆理監事就職典禮，到有來賓及理監事及會員等數百人，情況熱烈。首由理事長勞建群致開會詞，隨由胡百富主持新會所揭幕儀式，副理事長勞億報告籌建經過。副華民政務司何蔭瑞頒發選任證書後，胡百富據胡百富及獻花與何蔭瑞並分別頒贈紀念品與胡百富及獻花與何夫人，後由副理事長袁少斌致謝詞。並設宴會聯歡。

荔枝角坊會新會所開幕　圖爲胡百富主持剪綵（紅永康攝）

「道德運動」晚會　圖爲華民政務司恩柳新頒獎狀給李子農。

三院籌建費 胡忠今廣播

【本報訊】經理胡忠，今（廿八）日下午九時十五分，在香港商業電台廣播，報告東華三院院務工作及統計數字，同時報告將舉辦慈善遊藝大會，呼籲港九社會人士，慷慨解囊，踴躍捐輸善款，推銷三院慈善獎券及遊藝大會門券。

牙醫公會籌建會所 前天聯歡會祝慶

【本報訊】香港華人牙醫公會前（廿六）日下午五時，在九龍平安大酒樓大禮堂，舉行慶祝十六周年會慶及同人聯歡大會。理事長周左泉致開會詞後，繼由總務組主任陳國雄報告「籌建會所委員會」捐款情況，理財組主任劉志民報告財政收支實況，九時後歡宴，筵開廿餘席，到會者有：周左泉、凌焯南、徐玉良、陳國雄、梁錦國、劉志民、羅國忠、簡永康、何少裕泉、鄔鴻昌、蔡文慈、胡錦文、黃玉麒、何子雍及同業會員等二百餘人。

東區婦女會 徵水荒漫畫
將在戲院放映警惕居民

【本報訊】東區婦女福利會今（二十九）日起至三十一日止三天內以徵求漫畫一幅，內容以港水荒爲主，入選者，該會贈稿費一百元，並將製成幻燈片，在本港戲院放映。該會委員劉秀娟已於昨日下午三時半，與東區聯絡幹事等開會議決，節約用水問題時，作上述決定。漫畫尺寸規定爲二十三時乘三十時，並註明作者姓名、地址。應徵稿酬一百元，一經入選，由該會致函通知。應徵者請將原件送交：北角英皇道八五〇號五樓東區婦女福利會，截稿日期是三十一日下午五時，該會將派人擔任評選，屆時將來人選之評判會方面。

女青募捐 後天總結

【本報訊】基督教女青年會籌募本年經費，各方面熱烈響應，後天（三十日）爲該會募捐總結之期，各工作人員須於是日下午一時前，將經募之款連同收據存根一併交回該會核算。卅日下午三時總結大會，由李炳泉夫人任主席。

京華・樂都・黃金
後天聯映
七彩馬戲片霸
馬戲團之花
國語對白
直昇機 吊飛人 敢稱空前
影迷偶像 小林旭 領衛主演
娛樂成份 高於一切 刺激成份 老幼咸宜
節目新奇 目不暇給 表演出色 嘆觀止矣

今日廣播與電視

中文電台

七時時代曲。八時十分粵曲。八時半粵樂；四十五分電影故事「錯鍾梅」。十時粵曲。九時十分廣州「歌聲」。十一時粵曲。十二時十五分粵曲及時代曲。一時時代曲；卅分粵曲。二時半潮曲。三時半電影故事「白骨離魂針」；卅分粵曲。四時十五分電影故事「斷腸花」。五時時代曲；卅分歷史名將「白猿太子除陽羨救母」。六時半每週論壇。七時中國神話；卅分工人樂園。九時民歌；四十五分「秋風落葉」。十時半粵劇「魂歸離恨天」。八時中國神話；卅分工人樂園。九時民歌；四十五分紹興歌劇。十一時代曲。

商業電台

七時晉樂；三十五分口琴晉樂。八時半粵曲。

九時二十分粵語流行曲；三十分兩音。十時時代曲點唱；卅分婦女生活。十一時〇五分跳舞音樂；三十分小說「苦戀」。十二時粵曲；三十分小說「愛情萬歲」。一時時代曲點唱；三十分電影故事「八仙鬧東海」。二時小說「賢妻良母」；三十分電影故事「白猿太子除陽羨救母」。三時時代曲；卅分電影故事「秋風」。四時粵語流行曲；卅分粵曲。五時一曲寄心聲；卅分兒童故事。六時〇五分歐西流行曲點唱。七時小說「石屋藏屍」。八時小說「鬥鬪記」；卅分新聞處處聞。九時卅分故事「紅結巧姻緣」。十時卅分電影故事「斷腸花」。十一時中國文選；卅分時代曲。

麗的銀台

七時晨早音樂；卅分兒童故事。八時二十分粵曲點唱。九時零五分粵曲點唱。十時婦女講座；四十五分兒童故事。十一時新派小說；卅分故事「誰是折花人」。十二時二十分觀衆點播；卅分小說「撲了年華」。十三時（十二時半？）電影故事「了卻心」。一時講劇「八仙鬧東海」。三時電影故事「白猿太子除陽羨救母」；卅分時代曲點唱。四時觀衆點唱；卅分粵曲。五時電影故事「秋風」。六時短劇；卅分粵曲。七時觀衆點播；卅分電影故事「斷腸花」；四十五分「秋風」。八時武俠小說；卅分粵曲。九時小說「錦繡前程」。九時四十五分講劇「苦海一孤雛」；十時電影故事「鐵蝶恨」；卅分故事「凝風遊龍」。十時十五分小說「園春」；十一時廿五分小說「苦盡甘來」。

麗的金台

七時音樂；卅分藝曲欣賞。九時潮州曲；十五分潮州曲「江邊會」。十時曲藝；卅分各地雜曲介紹。十一時潮州曲；十五分北國風光；卅分寄家鄉；四十五分大鼓。十二時時代曲；三十分潮州曲；十二時四十五分評話。一時戲曲欣賞；卅分彈詞；三十分潮州小說「兄嫂傳」；十時廣州曲；十時武俠故事；十五分潮州曲「射鵰英雄傳」。十時半國語小說。十一時卅分上海評彈點唱。十二時十五分潮州曲。

麗的電視

四時四十七分「兒童節目」，五時「木偶奇遇記」，「電視卡通片」；十分「秦俠卡臣」片集；卅五分英語...

澳門綠邨

音樂，八時小曲；卅分英語教授。九時卅分世界名著；十時英文中學會考講座；十一時粵曲。

明天 盛聯大映
第一流世界新潮國際
好萊塢 大國際
潮唱大型古典神話奇情巨片 寶銀幕

監製 李浪觀 羅志雄
何仙姑 林湘 張英 呂洞賓 關海山 白雪仙 李香琴 藍采和 陳寶珠 曹國舅 牛日離 漢鍾離 楊揚 許英秀 張果老 高發泉
大鬧武、鬥法寶、鬥變化、鬥神奇、鬥唱情
人物好笑、歌唱好聽、劇情好睇

謝

世姻戚友鄉

先夫歐陽公竹朋府君之喪於昨（廿七）日在香港殯儀館出殯辱承

誼親臨執紼惠賜厚賻高誼隆

情歿存均感謹此鳴

未亡人歐陽吳瑞芬率男乃驥（榮氏）乃彬（李氏）乃亨（黃氏）乃和（黎氏）媳乃蘇

女慧（適許）冰（適劉）瑛（適彭）清 芬 芳（適顧）碧 瑤

孫男永蔭 漢 寧 椿 棣 健 全 永兆 益 善 基 熹 盛

孫女婉凝 潔 姍 淑 怡 雅 姿

泣叩

實行提高罐頭等稅 東商來單訂貨大減

布疋建築材料新單如常寄來

【本報訊】東埔寨已實行提高罐頭等一部分貨品稅率，日來東商來單採辦罐頭貨品銳減。據悉此消息，東埔寨政府爲平衡國家財政預算，要對一部分非必需品及奢侈品提高入口稅率或營業稅，當時未說明實行日期，直到本月十八日東政府才實行將一部分貨物的入口稅率及營業稅提高，如罐頭肉類罐頭菓的入口稅率由原來的按值徵百分之六十提高爲按值徵百分之百，收音機入口稅提高爲按值徵百分之六十，化粧品的營業稅率由原來百分之三十提高爲百分之百。因此，最近幾天來東埔寨入口商寄來上述貨品的新訂單突告銳減，尤其是罐頭新單幾陷於停頓。因爲罐頭入口稅率不但由百分之六十提高爲百分之百，而且由於罐頭入口關稅是估價徵收，估值亦比前提高，譬如過去估計價值五百元的貨品現在估計價值增至六、七百元，這一來入口商的稅項負擔倍重。與增稅無關的貨品如乾果雜貨、電池、布疋、建築材料、搪瓷器皿等，東商如常有新訂單寄來。

【金邊二十二日航訊】東埔寨稅關局通告各公衆週知，根據本月十七日國家元首命令修改的新關稅法令，從本月十八日起，在如下的貨物實施：肉類和肉類罐頭按值徵百分之百，生菓及生菓罐頭按值徵百分之六十，冷藏器具按值徵百分之六十，除遠儀器及收音儀器按值徵百分之六十。

通告說，另一方面必須注意的是，和若干商人的傳說相反，汽車的入口稅不變。東埔寨王國貿易部對外貿易局外匯分配委員會二十二日通告入口商，一九六三年第二組「化學產品」的入口商，可携同證書到該局領取外匯通知書。取得外匯通知書後，即可照官定價格購買外匯。按商人領得外匯通知書後，即可照官定價格購買外匯。

美商要壓價訂膠鞋 港廠家寧向歐求銷

出價過低廠家實難獲利

【本報訊】最近美商向港廠訂購膠鞋（即平底帆布膠底鞋），對去年曾經大量訂過的皮夾膠底鞋，但出價比去年降低百分之七以上，此間廠家以訂價太低，無利可圖，故訂單遂沒有接成。

據廠家說，今年美國市場膠鞋滯銷，是事實，但最近情形稍爲好轉，故美商有恢復來單訂貨的意圖。可是，今年美商帶來訂單出價比去年少，以致一些平常靠美國訂單維持開工的廠家急需接納美商的訂單，但美商的出價既低，今年膠鞋價並不比去年低，一些廠家不願接納，且對美商訂貨不感興趣；因過去以接做美國訂單爲主的膠鞋廠，因今年一直沒有接過比較大批的美國訂單，生意受嚴重影響。美商何時恢復來單訂貨，還須繼續注視。近來美商雖然似擬向港訂貨，但又進行壓價，廠家爲今後的生意起見，

後轉向英國、西德、比利時等國放盤，由於過去接做歐洲生意少，在歐洲方面缺乏客路，故在把貨價降低以作招徠。近來有些英商來信，向港廠訂購膠鞋，每對只六元半以下，比前幾年在六元半以上時下降了。

商今年向港廠訂購膠鞋突然銳減，而使英商所需要的膠鞋，對於美國的訂貨，對那做美線生意的膠廠固然是一大打擊，對其他的香港膠廠也起一定的打擊作用。

台灣亦鬧水荒 白鐵碎已少扯去

近期內難有新訂單寄來

【本報訊】最近台灣商人已停止向港購買白鐵碎，此間商人多認爲，台商在近期內不可能恢復向港購買該貨。據白鐵碎商說，台商向港扯購的白鐵碎，主要供給當地工廠應用，因此相當長期以來，台商每月均有向港購買一定數量的白鐵碎。近來台商突然停止購買該貨的原因，主要是台灣也遭旱災，當地有許多地區也鬧水荒，由於水荒的影響，當地一些靠水力發電的電廠，有的減少發電，有的暫停發電，這些電廠供電減少的工廠，有的被迫減少時數或停工，因此便停止向港購買原料。

據此間五金商接到台灣商來信稱，由於當地有些電廠停止向工廠供電，另有些電廠雖然沒有停止供電，但電力很弱，同樣影響工廠開工，因此台灣有些鋼鐵廠、鍋爐廠已先後停工。日前台灣的旱情比前更加嚴重，故商人認爲未有大雨下以前，台商仍將不會恢復向港購買白鐵碎。

糖價漲速退亦速 台砂跌至九十元

賣盤稀少昨買賣兩閒

太古仍未恢復掛賣牌

【本報訊】溯運退亦速的食糖市價，已經一連三天的下跌。昨天跌勢未止，台特砂大盤賣出價九十元，不過買家卻不一定能夠找到同一價格的貨賣。

食糖市價急劇回降，已跌了二十一元，以昨天的台特砂最低成價和二十四日早市的最高成價相比，每擔已跌了二十一元，即平均每天下跌七元之多。這一跌幅是驚人的。一位糖商說，食糖市價的急劇回降，主要因糖價在短期內猛漲，已經使商人感到心快，後跌，撈家受國際行情影響而降價，他們手上貨物反正已賺了錢，便提出來得價賺，他們的抛貨行動，把糖價壓下來。這一位糖商說，所謂港府採取行動以抑制糖價，事實未見有甚麼特殊行動。

昨天食糖市買賣兩閒，台特砂倉交現貨，南洋批發商和一位撈家，均有將貨放出，每擔分成九十二元、九十一元和九十元三價，介期一般爲兩周左右，每宗成交量限於三幾十噸。

現在大糖價急降時，情況也如此。昨天食糖價往往顯不足，內地榴花牌、長白山牌九十四元、九十八元、九十三元。

合特砂特撈拆銷價仍要九十七、九十五元，東糖幼砂九十二元、九十三元，太古公司昨天仍未恢復掛牌賣貨。

拆家續追求 蘸米仍吃香

【本報訊】據乾果雜貨商消息，本地拆家續追求蘸米。一家商行有潮州蘸米現貨應市，一部分拆家昨天先行登記認購近二十包，售價未定。潮籌市價，拆家昨天請入一批貨十六包，每擔二百九十五元。昨天梅魁回乾以每擔一百五十元沽出。此外，湘裝雞心紅棗每擔一百八十元，三級約四十件；湖南金棗每擔一百三十八元，各成出約十件。

紋銀條價上升

【本報訊】昨日此間紋銀條的市價上升，每兩比前高了五仙。昨日兩價爲八元二毫半，比上週末紋銀條價上升了五仙。如果與本月初比較，則每兩已先後起了一毫（按：本月...

股市行情表（單位：港元）

股名	成交價	漲跌差價	成交股數
滙豐	324	—	510
倫敦登記	236	-2.000	20
聯合企業	8.5	-0.200	1,500
萬國企業	11.9	—	2,100
遠東企業	16.8	—	625
會德豐	11.8	—	22,500
黃埔	34.25/84	-0.500	7,500
均益倉	22.5	-0.100	2,255
置地	65/64.5/64	-0.500	1,464
置地股權	39.5/40/39.5	-0.500	77
信託	1.9/1.875	-0.025	62,500
電車	37	-0.250	50
中巴	56.5	—	300
九巴	57	—	100
油蔴地	104	—	350
九龍倉	23.6/23.5	-0.100	700
港燈	27.8/27.9	—	600
電話	29.9/30/29.9	-0.100	1,750
電話股權	8.95/8.9	-0.050	2,886
煤氣	14.4	-0.100	3,100
太平	8.15	—	7,000
英泥	65.5	—	[illegible]
牛奶	31	-0.250	1,100
連卡佛	22.3	-0.200	1,000
會德豐認股	3.9	—	500
聯合企業認股	8.8	-0.050	3,250
南豐	1.975	—	2,406
先施	11	-0.200	186
宋加坡	2.6	—	10,000

註：「漲跌差價」，係前昨兩日收市價的差價。

日用百貨外客續訂

太陽鏡香皂去銷較大宗

【本報訊】外客續來訂購日用百貨，但數量比較零星，價仍多穩定。據近日在港的日用百貨商人說，以打火機、太陽眼鏡、香皂、甲蟲針、扯和、牙刷等較多。日本和上海貨爲主，日本男裝太陽眼鏡以每打十餘元至二十多元的貨色較多，爲價貨則佔數不少。

同一消息來源說，現在已踏百貨外銷淡季，因而影響港百貨批發商人向外訂貨，近日商人向日本補訂一些手帕、太陽眼鏡、老花眼鏡及拉鍊等，向歐美訂購的日用百貨則告減少。

西貢生油恢復成盤

【本報訊】新市已久的西貢生油，昨天成出現貨二十六桶，碼頭交貨每擔一百三十元，爲一家榨油廠所吸入。據說，這批貨是商人用易貨方式銷來香港的。西貢生油所以又有貨運銷香港，是因西貢方面現在有新生仁上市，目前是新生油生產的季節。不過，儲存油的貨源不會很多，原因是產量有限。

美國豆油市情仍淡，昨天成出現貨二十桶，每擔九十六元五毫，此價與上週末相同。

水荒影響漸顯著 製衣廠難安排生產

有些廠家不敢接近期貨

【本報訊】天旱對製衣業運銷的間接影響，已逐漸明顯，有些廠家對近期交貨的訂單已不敢接受。

製衣廠商說，不敢接受近期貨訂單主要因缺水關係，不接受短期交貨的加工委託，以及部分製衣工人爲了搵水，不能照往常超工之故。

由於天旱影響，倫英限期已一再延長至一個月，輸美雖也有限制，但它的限法和前兩者不同，可以付出少過規定數額而不能多過，故目前廠家暫時不敢接，有訂單的港廠家因水荒，將香港的情形告訴給外商，希望他們證明，水荒的附加條例......

廠家說：廠家爆發，六、七月份付船的成衣，製衣廠商多已拒絕接受，他們曾經提出反建議，要求不定期交貨，還種條件，買方不願接受，或須加付運費、輸入成衣的限期規定，

江門西瓜登場 街販全部吸進

圓枝昨到四百餘籮

【本報訊】首批江門西瓜已於上週末抵港，今年圓枝昨天運到四百餘籮，來貨色澤不錯，每擔分成十五元，大多爲街販吸入。上週末運到三十七籮，由於售價偏高，又加上運費，約一百六十元。昨天抵港，新品種十九元。

各種傳說已平息 股市淡價下跌

顧客對信託會德豐已少過問

【本報訊】股票市場淡靜，成交亦減少。昨天股票成交共一百三十萬股，比上星期任何一天爲少。比上週任何一天的成交，其中信託股佔六十萬多份，會德豐佔二十萬份。於該兩項股票交投相當遲，由於煤氣、聯合企業等信託公司的股票，會德豐等股類的信託，這都是......

據經紀說，昨天股價下跌，行內人說，也受到上週市情的影響。一位經紀說：市場人士對股市的傳說，一方面也由於這些股票的原因，一方面好的。其中最近傳說......

西德匯改高

【本報訊】西德匯價昨日有調整，比前日每百馬克少兌港元二元，即由前日一四六·七六元，改爲一四六·八六·五元。

大木價回定 近日到一萬噸

港商再落單訂新貨

【本報訊】近數天大木來貨稍轉多，市上最近四天來，由山打根和婆羅洲等運來的大木約共一萬噸，包括坤甸大木、山樟木、巴藏木、英木、梢木和紅木等。由於坤甸......

最近運來的幾批貨仍有銷路，港商補訂......

大木市價穩回定，一般交投尚活躍，但因本地鋸木廠商扯購不多，成交量仍有限。如婆羅洲檳木每立方呎成二元八毫；山打根山樟木每立方呎成三元；......

金跌鈔挺

【本報訊】昨市......金向跌，美鈔復挺，以前市......

泰米出口價又提高半鎊

【本報訊】據米商消息：泰國米出口價最近又提高半鎊，此間米商說，自上週一起，泰國的二級百分之五（按：稻白米）出口價已由五十三鎊回升至五十三鎊半，......

瑞士鐘錶展覽會陳列新款數百種

【本報訊】最近在瑞士巴塞爾舉行的一次瑞士鐘錶展覽會，展出了數百種新款式的鐘錶。......

工業原料市大盤交投靜

【本報訊】工業原料市大盤交投靜，只有一些數量較少的交易。......

國泰 美麗宮 明天獻映 即日獻映

新潮綜藝體闊銀幕電影 金部伊士曼七彩攝製 大富之家 上官鈞 吳楚帆 張瑛 林鳳 黃曼梨 聯合主演 與一人好揚戲 故論人爭看

黃金 京華 最後兩天 邵氏出品 愛情文藝 妹妹情仇 丁寧 杜娟 關山 主演

倘有電影廣告刊在第五、八版內

國泰 最後今天 桃源春戀 "TIARA TAHITI" 片上中文

太平北河城多利油蔴地 最後四場

金國 民華 明星 新舞台 第七天映 最後今天 下龍虎江南 大結局

倚天屠龍記 下集

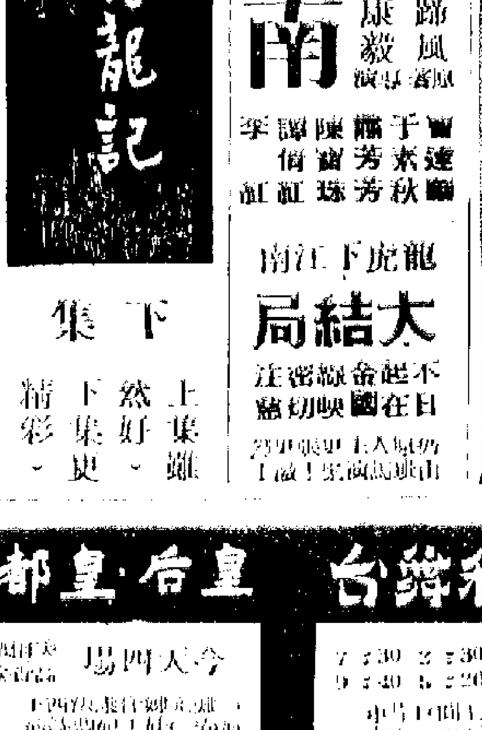

光藝公司招考演員

斷腸花 光藝巨片 謝賢·江雪 王偉 李晨風導演 明天獻映 太平 環球 北河 城多利 油蔴地

仙樂 鑛金世界

百樂門 神龍劍俠

皇后·皇都·麗聲 軍艦春光 "FOLLOW THE BOYS"

利舞台

大華 火熱情深

新華·豪華 醉鄉情斷

樂聲·倫敦 三十年歡樂世界

普慶 北京京劇團 碧波仙子

海皇與仁山將南行
定週五分載貨往新加坡及古晉
斯樂今去星及三寶壟但不收貨

【本報訊】捷順公司屬下的「海皇」輪，本月三十一日開往新加坡及古晉。

該輪昨天從新加坡及汶萊運到貨物如下：籐二百四十五捆、籐席八件、霹靂米一百細、蝦米四十七包、咖啡粉二件、魚翅及其他海味八十件、柴一百二十三噸。

【又訊】環球公司代理的「斯樂」輪，黑米四千九百六十五包，已在昨天開往新加坡及印尼。

據悉，該輪有貨物約一百噸運往雅加達，往雅加達的貨物沒有棉紗或棉布，全是雜貨。

又，海外聯合海運有限公司代理的「仁山」輪，定期本月三十一日開往古晉。該輪目前泊於本港長沙灣。

約紅二千件、抽紗品一批、二十二件、鮮蛋五箱……（其餘貨物清單字跡模糊）

泰米昨到二萬包
還有豬牛米粉粟米玩具
台灣水泥又到五千餘包

【本報訊】「大華山」輪昨天下午從曼谷運到貨物三萬九千六百二十件……（其餘字跡模糊）

英航加勒比海　全用噴射航機

【本報訊】英國海外航空公司宣佈，該公司在東加勒比海航線，將全部用噴射機……

汕頭蒜頭到二千件

【本報訊】興民公司的輪船，從汕頭運到蒜頭二千件……

埃沙高明到
載來意貨約二千噸
平壤昨運到原料數百噸

【本報訊】天祥洋行代理的「埃沙高」輪，定明天（五月廿九日）到港，泊在Ｂ字十七號浮泡……

【又訊】天祥洋行代理的「平壤」，昨已到港……

協新丸赴菲
定於三十日　決定不收貨

【本報訊】東方公司代理的「協新丸」（KYOSHIN MARU），定於本月三十日開往馬尼拉，不收出口貨。

飛機時刻
（下列時刻為各航空公司原定班期，如有臨時變動，請向有關公司詢問）

今日到港班機

國泰：馬尼拉來，晚上八時四十五分到；曼谷來，下午五時到。……（其餘字跡模糊）

今日離港班機

……（字跡模糊）

入口船期預告

船名		開來港口	月日	公司
興立	HENRIK	山打根	5月30	多利順
開巴	KHYBER	歐洲	5月30	鐵行
利芬士泰	REIFENSTEIN	日本	5月30	捷成
芝木獨	TJIPONDOK	西非新加坡	5月30	渣華
亞堅地馬士基	AGENTEMAESK	印度	5月30	捷成
中國熊	CHINA BEAR	[illegible]	5月30	美輪
高原	HIGHLAND	美國	5月30	新興行
施佚丹	C.E.DANT	美國	5月30	渣甸
夏利時	HERMOD	斗湖	5月30	多利順
斯巴律	SIBEROET	加爾各答金邊	5月30	渣華
日本恰美利	DONEVERETT	日本	5月31	[illegible]
沙華達	SALVADA	馬尼拉	5月31	美迅
東京丸	TOKYO MARU	日本	5月31	巴拉多
力打因	NEDER RIJN	歐洲	5月31	渣華
正鋒	PIONEER MAIN	美國	5月31	美輪
東海丸	TOKAI MARU	非洲	5月31	大阪
日本郵	JAPAN MAIL	美國	5月31	[illegible]
峰島丸	MINESHIMA	日本	5月31	巴拉多
多奈	TOURNAI	歐洲	5月31	多利順
國泰	CATHAY	日本	6月1	鐵行
四川	SZECHUEN	基隆	6月1	太古
奧蘇華	ORSOVA	馬尼拉	6月1	鐵行
利士碧琪	KRISTIN BAKKE	美國	6月1	鐵行
莎爾蘭	SAARLAND	歐洲	6月2	捷成
廣東	KWANGTUNG	澳洲馬尼拉	6月2	太古
東美	EASTERN MAID	曼谷	6月2	渣甸
拉那	NARA	美國	6月2	順昌
格蘭威利	GRANVILLE	曼谷	6月2	多利順
莎夏	SAHAR	西南非	6月2	新興行
美利	MALAIS	歐洲	6月2	法郵
沙冊	SABANG	歐洲	6月2	太平
高查士	CALCHAS	歐洲	6月2	太古
海利	HAI LEE	新加坡	6月2	多利順
沙賓士泰	SCHWABENSTEIN	歐洲	6月3	捷成
總統奎遜	P. PRES. QUEZON	美國	6月3	美邦
飛鷗	FLYING GULL	歐洲馬尼拉	6月3	和捷
愛菲馬士基	EFFIE MAERSK	美國	6月3	捷成
積百拉	CHUPRA	喀喇蚩新加坡	6月3	鐵行
上海丸	SHANGHAI MARU	日本	6月4	泰山
山梨丸	YAMANASHI MARU	新加坡	6月4	日郵
柯利根	OREGON	曼谷	6月4	渣甸
山里丸	YAMASATO MARU	日本	6月4	萬國
海興	HAI HING	日本	6月4	多利順
東韻	EASTERN MUSE	日本	6月4	渣甸
寶瑞丸	HOZUI MARU	日本	6月4	日郵
羅斯福總統	PRES. ROOSEVELT	美國	6月4	總統
富士丸	FUJI MARU	日本	6月4	太平
緬甸	BURMA	歐洲	6月4	太平
亞馬拿	ASMARA	歐洲	6月4	寶隆
古力治總統	PRES. COOLIDGE	美國	6月5	總統
高棉	CAMBODGE	日本	6月5	法郵
夏曼	HAVMANN	澳洲	6月5	太平洋
芬州	FERNSTATE	美國	6月5	多利順
札幌丸	SAPPORO MARU	日本	6月6	日郵
駿河丸	SURUGA MARU	日本	6月6	日郵
泰臣來克	TYSON LYKES	美國	6月7	總統
德拉	TIDRA	歐洲	6月7	和昌
天美士	THEMIS	歐洲	6月7	多利順
多寶多	TROUBADOUR	美國	6月7	多利順
三原丸	MIHARA MARU	新加坡	6月7	日郵
新武士	SAMOS	澳洲	6月8	天祥
晨蘭來	GLENROY	歐洲新加坡	6月8	渣甸
邊古泉	BENCRUACHAN	歐洲	6月8	邊行
明鋒	PIONEER MING	美國	6月8	美輪
萬利羅士	MENELAUS	歐洲	6月8	太古
奇諾馬士基	KNUD MAERSK	波斯灣	6月8	捷成
威華龍	WAIWERANG	曼谷	6月8	渣華
士打巴厘	STRAAT BALI	日本	6月8	渣華
克利夫蘭總統	PRES. CLEVELAND	馬尼拉	6月8	總統
漢陽	HAN YANG	青島天津	6月9	太古
羅哈士總統	P. PRES.ROXAS	美國	6月9	美邦
協明丸	KYOMEI MARU	新加坡	6月9	日郵
海多	HALLDOR	日本	6月9	多利順
斯華士吉	SERVAASKERK	歐洲	6月9	渣華
芝保大士	TJIBODAS	日本	6月10	渣華
金熊	GOLDEN BEAR	美國	6月10	美輪
天星	STAR ALCYONE	新加坡	6月10	[illegible]
芬山	FERNHILL	美國	6月10	多利順
沙馬拉	SALMARA	歐洲	6月10	鐵行
馬尼拉	MANILA	馬尼拉	6月11	大工
堅拿拉	CANARA	日本	6月12	鐵行
萬滿士吉	VAN HEEMSKERCH	西非馬尼拉	6月12	渣華
娜渣	RAJAH	日本	6月12	鐵行
好佳	HOEGH CAIRN	美國	6月12	渣華
興華	HERVAR	山打根	6月12	多利順
鵬鋒	PIONEER MINX	紐約	6月12	美輪
芬摩	FERNMOOR	美國	6月12	多利順
士打萬達民	STRAAT VAN DIEMEN	南美新加坡	6月12	渣華
紐卡素城	CITY OF NEWCASTLE	歐洲新加坡	6月12	銀行
皮利亞士	PELEUS	歐洲新加坡	6月13	太古
新達	SUNDA	歐洲新加坡	6月13	鐵行
東方銀河	EASTERN GALAXY	馬尼拉	6月13	美邦
子爵夫人	NORTH VISCOUNTEES	南美新加坡	6月14	渣華
芝萬宜	TJIWANGI	澳洲日本	6月14	渣華
柴可斯基	GENERAL SIKORSKI	歐洲	6月14	天祥
飛雲	FLYING CLOUD	美國馬尼拉	6月14	和捷
奧華利	OVERIJSEL	歐洲	6月15	渣華
威爾遜總統	PRES. WILSON	美國	6月15	總統
邊紐約	BENREOCH	歐洲	6月16	邊行
立博	NABOB	歐洲	6月16	捷成
百利	BALI	歐洲	6月17	渣華
丹莫多加士	DEMODOCUS	歐洲新加坡	6月17	太古
多利斯	DOLIUS	歐洲	6月17	太古
大倫圖	TARANTEL	美國	6月18	多利順
巴哈杜	BAHADUR	新加坡	6月18	鐵行
海明	HAI MENG	曼谷	6月18	多利順
亞洲	ASIA	歐洲	6月19	天祥
高麗熊	KOREAN BEAR	舊金山	6月19	美輪
芬湖	FERNLAKE	美國	6月22	多利順

出口船期預告

歐洲線

船名		開往港口	月日	公司
埃沙高	ISARCO	意大利	5月30	天祥
谷連加利	GLENGARRY	歐洲	5月30	渣甸
雷力	RADNIK	歐洲	5月30	華林
雅嘉地亞	ARCADIA	歐洲	5月30	鐵行
歐美亞士	EUMAEUS	歐洲	6月1	太古
利芬士泰	REIFENSTEIN	歐洲	6月1	捷成
國泰	CATHAY	西德南英	6月4	鐵行
馬葵辛	MARQUISIEN	歐洲	6月5	法郵
高棉	CAMBODGE	馬賽	6月6	法郵
古力治總統	PRES. COOLIDGE	馬賽	6月6	總統
培勒士	PYRRHUS	歐洲	6月6	太古
札幌丸	SAPPORO MARU	歐洲	6月7	日郵
喀頓城	CITY OF KHARTOUM	歐洲	6月8	銀行
桃格拉	TUGELA	歐洲	6月8	多利順
文珍	MUNECHEN	歐洲	6月8	捷成
士巴尼吉	SPAARNEKERK	歐洲	6月8	渣華
諾福克丸	NORFOLK MARU	歐洲	6月10	大阪
邊那桃	BENATTOW	歐洲	6月11	邊行
高麗	KOREA	歐洲	6月12	寶隆
亞奇利士	ACHILLES	歐洲	6月14	太古
日本	JAPAN	歐洲	6月15	太平
美頓夏亞	FLINTSHIRE	歐洲	6月[illegible]	渣甸
新嘉坡	SINGAPORE	歐洲	6月17	鐵行
史達夫頓	STRATHEDEN	歐洲	6月[illegible]	鐵行
亞洲	ASIA	意大利	6月19	天祥
平壤	PHENIAN	歐洲	6月20	天祥
邊紐約	BENREOCH	歐洲	6月20	邊行
加菲爾總統	PRES. GARFIELD	[illegible]	6月20	總統
沙賓士泰	SCHWABENSTEIN	歐洲	6月23	捷成
邊華拉	BENVALLA	歐洲	6月25	邊行
力打因	NEDER RIJN	歐洲	6月25	渣華
晨蘭來	GLENROY	歐洲	6月29	渣甸
緬甸	BURMA	歐洲	6月29	太平
莎爾蘭	SAARLAND	歐洲	6月30	捷成
積德拉	CHITRAL	歐洲	7月4	鐵行
沙冊	SABANG	歐洲	7月15	太平
奧蘇華	ORSOVA	歐洲	7月16	鐵行

印・巴・中東線

船名		開往港口	月日	公司
埃沙高	ISARCO	科倫坡	5月30	天祥
雷力	RADNIK	亞丁	5月30	華林
谷連加利	GLENGARRY	亞丁塞得港	5月30	渣甸
雅嘉地亞	ARCADIA	亞丁塞得港	5月30	鐵行
日本恰美利	DONEVERETT	加爾各答吉大港	6月1	[illegible]
歐美亞士	EUMAEUS	亞丁塞得港	6月1	太古
利芬士泰	REIFENSTEIN	亞丁塞得港	6月1	捷成
國泰	CATHAY	亞丁塞得港	6月4	鐵行
馬葵辛	MARQUISIEN	孟買科倫坡	6月5	法郵
寶瑞丸	HOZUI MARU	[illegible]	6月5	日郵
古力治總統	PRES. COOLIDGE	孟買喀喇蚩	6月6	總統
高棉	CAMBODGE	科倫坡孟買	6月6	法郵
東韻	EASTERN MUSE	加爾各答	6月6	渣甸
札幌丸	SAPPORO MARU	亞丁	6月7	日郵
文珍	MUNECHEN	亞丁塞得港	6月8	捷成
士巴尼吉	SPAARNEKERK	亞丁塞得港	6月8	渣華
日光山丸	NIKKOHSAN MARU	[illegible]	6月9	東方
天城山丸	AMAGISAN MARU	印度	6月9	東方
京都丸	KYOTO MARU	加爾各答	6月10	日郵
華星	STAR BELLATRIX	[illegible]	6月[illegible]	[illegible]
珍斯馬士基	JENS MAERSK	印度	6月10	捷成
諾福克丸	NORFOLK MARU	亞丁	6月10	大阪
東月	EASTERN MOON	印巴	6月11	渣甸
娜渣	RAJAN	印巴	6月13	鐵行
堅拿拉	CANARA	波斯灣	6月14	鐵行

東南亞線

船名		開往港口	月日	公司
埃沙高	ISARCO	馬尼拉	5月30	天祥
協新丸	KYOSHIN MARU	馬尼拉	5月30	東方
大中山	TAI CHUNG SHAN	金邊	5月30	順昌
谷連加利	GLENGARRY	新加坡	5月30	渣甸
雅嘉地亞	ARCADIA	新加坡	5月30	鐵行
東京丸	TOKYO MARU	新加坡印尼	5月31	巴拉多
海皇	HOI WONG	[illegible]	5月31	捷順
仁山	JIN SAN	古晉	5月31	仁孚
斯巴律	SIBEROET	曼谷新加坡	6月1	渣華
浩生	HO SANG	山打根	6月1	渣甸
日本恰美利	DONEVERETT	新加坡	6月1	[illegible]
歐美亞士	EUMAEUS	新加坡	6月1	太古
恒生	HANG SANG	山打根	6月1	渣甸
利芬士泰	REIFENSTEIN	新加坡	6月1	捷成
峰島丸	MINESHIMA MARU	山打根	6月1	巴拉多
山勢丸	SANSEI MARU	馬尼拉	6月2	東方
大寶康	TAI POO HONG	金邊	6月3	順昌
興立	HENRIK	山打根	6月3	多利順
大華山	TAI WAH SHAN	巴生	6月3	順昌
羅斯福總統	PRES. ROOSEVELT	馬尼拉	6月4	總統

（左接出口船期預告）

船名		開往港口	月日	公司
利士碧琪	KRISTIN BAKKE	馬尼拉	6月4	鐵行
亞馬拿	ASMARA	馬尼拉	6月4	寶隆
國泰	CATHAY	新加坡	6月4	鐵行
上海丸	SHANGHAI MARU	海防	6月5	泰山
海興	HAI HING	曼谷	6月5	多利順
馬葵辛	MARQUISIEN	西貢新加坡	6月5	法郵
富士丸	FUJI MARU	西貢曼谷	6月5	太平
寶瑞丸	HOZUI MARU	新加坡	6月5	日郵
大寶石	TAI POO SEK	新加坡啡嚨	6月5	順昌
古力治總統	PRES. COOLIDGE	西貢新加坡	6月6	總統
高棉	CAMBODGE	西貢新加坡	6月6	法郵
東韻	EASTERN MUSE	新加坡啡嚨	6月6	渣甸
札幌丸	SAPPORO MARU	新加坡	6月7	日郵
駿河丸	SURUGA MARU	新加坡	6月7	日郵
[illegible]	ROBERT MAERSK	[illegible]	6月7	捷成
日周丸	NISSHU MARU	[illegible]	6月8	太平
[illegible]	STAR PINK	[illegible]	6月9	新興行

汕頭・[illegible]線

船名		開往港口	月日	公司
北海	PAKHOI	[illegible]	6月17	[illegible]
柴可斯基	GENERAL SIKORSKI	上海	6月11	[illegible]
晨頓安	GLENEARN	華北	6月[illegible]	[illegible]
晨迪快樂	GLENFALLOCH	華北	6月[illegible]	[illegible]

基隆・釜山・日本港口線

船名		開往港口	月日	公司
埃沙高	ISARCO	日本	5月30	天祥
檀香山丸	HONOLULU MARU	日本	5月30	大阪
東海丸	TOKAI MARU	日本	5月31	大阪
福建	FUKIEN	日本	6月1	太古
芝保德	TJIPON DOK	日本	6月1	渣華
夏利時	HERMOD	日本	6月2	多利順
海利	HAI LEE	日本	6月2	多利順
沙賓士泰	SCHWABENSTEIN	日本	6月3	捷成
美利	MALAIS	日本	6月3	法郵
四川	SZECHUEN	基隆	6月3	太古
亞馬拿	ASMARA	日本	6月4	寶隆

非洲線

船名		開往港口	月日	公司
德嘉	TEAKBANK	東非	5月30	銀行
芝文定	TJIMENTENG	西非	5月31	渣華
德蘭娜	TATLANA	西南非	6月2	順昌
喇不剌打丸	LA PLATA MARU	西南非	6月10	大阪
三龍丸	MIRYU MARU	東非	6月10	日郵
大南陽丸	DAINANOH MARU	東非	6月12	大阪
芝保大士	TJIBODAS	東非	6月12	渣華
德薩斯丸	TEXAS MARU	西南非	6月13	太平
森隆	SHOMRON	西南非	6月15	新興行
哈域馬士基	HARTVIG MAERSK	西南非	6月17	捷成

美洲線

船名		開往港口	月日	公司
高原	HIGHLAND	美國	5月30	新興行
施佚丹	C.E. DANT	美國	5月31	渣甸
中國熊	CHINA BEAR	美國	5月31	美輪
金利時	ASCANIUS	美國	5月31	太古
根德力	GUNDULIC	美國	6月1	華林
[illegible]	PIONEER MAIN	[illegible]	6月1	美輪
[illegible]	ORSOVA	美國	6月2	鐵行
[illegible]	[illegible] MAERSK	美國	6月3	捷成
格蘭威利	GRANVILLE	美國	6月3	多利順
祥雲	SIAN YUNG	美國	6月4	港郵
柯利根	OREGON	美國	6月4	渣甸
飛鷗	FLYING GULL	美國	6月4	和捷
山里丸	YAMASATO MARU	美國	6月5	萬國
沙華達	SALVADA	美國	6月5	美迅
古力治總統	PRES. COOLIDGE	美國	6月6	總統
神川丸	KAMIKAWA MARU	美國	6月6	太平
日本熊	JAPAN BEAR	美國	6月6	美輪
羅斯福總統	PRES ROOSEVELT	美國	6月9	總統
羅哈士總統	P.PRES. ROXAS	美國	6月10	美邦
馬尼拉	MANILA	美國	6月11	大工

澳洲線

船名		開往港口	月日	公司
水星丸	SUISEI MARU	新西蘭	6月1	大阪
芝罘	CHEFOO	澳洲	6月2	太古
利士碧琪	KRISTIN BAKKE	西澳洲	6月4	鐵行
新武士	SAMOS	澳洲	6月10	天祥
法蘭西士德	FRANCIS DRAKE	澳洲	6月11	捷成
天寶來	KNIGHT TEMPLAR	新西蘭	6月12	太古
重慶	CHUNG KING	新西蘭	6月14	太古
東亞	EASTERN ARGOSY	澳洲	6月16	渣甸
安順	ANSHUN	澳洲	6月18	太古
芝萬宜	TJIWANGI	澳洲	6月18	渣華
夏曼	HAVMANN	澳洲	6月22	太平洋

港澳航輪

大來　佛山　德星

香港開：上午八時、下午二時三十分（星期日除外）；星期日上午八時、下午二時三十分
澳門開：上午十時、下午三時；星期日上午十時、下午五時

今日明日出入口船隻

今日入口船隻

船名		開來港口	停泊地點	公司
浩生	HO SANG(上午八時)	山打根	B33	渣甸
日本熊	JAPAN BEAR(上午八時)	美國	A3	美輪
雅嘉地亞	ARCADIA(上午八時)	日本	九龍倉橋	鐵行
士丹陀	STENTOR(下午一時)	歐洲	太古橋	太古
恒生	HANG SANG(上午十時)	山打根	昂船洲	渣甸

今日出口船隻

船名		開往港口	停泊地點	公司
平壤	PHENIAN(中午)	日本	A13	天祥
夏威夷	HAWAII(下午)	美國	A19	渣甸
克利夫蘭總統	PRES.CLEVELAND(下午十時)	美國日本	九龍倉橋	總統
烈打馬士基	RITA MAERSK(下午)	曼谷	A15	捷成
斯樂	SLOTT(下午)	新加坡三寶壟	油蔴地	華夏
奧尼力	ULJANIK(上午八時)	日本	A16	華林
東海	TUNG HAI(下午)	[illegible]	油蔴地	東海
新德和	NEW TEH HO(下午)	[illegible]	B19	德和

明日入口船隻

船名		開來港口	停泊地點	公司
芝文定	TJIMENTENG	上海	A6	渣華
高華賓	CLOVERBANK	東南非	A	銀行
雷力	RADNIK	日本	A	華林
三河丸	MIKAWA MARU	新加坡	A	日郵
歐美亞士	EUMAEUS	日本	A	太古
協新丸	KYOSHIN MARU	日本	B	東方
德蘭娜	TATIANA	日本	A	順昌
恒信	JUNO	門司	油蔴地	澳洲
福生	BLISSFUL	曼谷	油蔴地	振盛行
依斯貝	ISABEL	[illegible]	油蔴地	宇宙
埃沙高	ISARCO	意大利	B17	天祥

明日出口船隻

船名		開往港口	停泊地點	公司
東珊	EASTERN ROVER	曼谷新加坡加爾各答	A12	渣甸
三河丸	MIKAWA MARU	日本	A	日郵
日本熊	JAPAN BEAR	馬尼拉	A3	美輪
美金	MUI KIM	山打根	B17	[illegible]
新利華利	SUNNYVILLE	美國	九龍倉橋	銀行
來利碧琪	LLOYD BAKKE	美國	A4	鐵行

HONG KONG PUBLIC LIBRARIES

JIN LINE
總代理
仁孚有限公司
中環大廈607室 TEL: 26088

香港－古晉定期班快輪
仁山快輪 S.S."JINSAN"
五月廿日落貨
五月卅一日開行
直往古晉
貨艙代理：海外聯合海運有限公司
電話：四三九六○四，四四五七○九
寧寶橋大廈一一○一－一一一二室

海皇 M.S."HOI WONG"
直航石叻 庇能
五月三十日落貨 卅一日開行
貨客搭船付貨請駕臨本公司接洽
文咸西街六十八號
捷順船務有限公司啓

鐵行輪船公司

落貨日期

船名	上海	香港	開往港口
娜渣 RAJAH	6月6－9日	6月12－13日	石叻、巴生、檳榔、仰光、吉大港、加爾各答
堅拿拉 CANARA	6月7－9日	6月12－14日	麻打拉斯、喀拉蚩、波斯灣
雅嘉地亞 ARCADIA	—	6月28－30日	倫敦
國泰 CATHAY	—	6月1－4日	倫敦
新嘉坡 SINGAPORE	—	6月15－17日	倫敦、漢堡、鹿特丹、安特衛普、哥本哈根

火・車・時・刻・表

九龍開	到羅湖	羅湖開	到九龍
上午6時10分	上午7時10分	上午6時30分	上午7時22分
6時40分	7時43分	6時50分	7時54分
7時38分	8時46分	7時22分	8時23分
8時40分	9時41分	7時56分	8時56分
9時35分	10時29分	9時08分	10時06分
10時30分	11時34分	10時08分	11時11分
11時40分	中午12時40分	11時13分	下午12時17分
下午12時45分	1時45分	下午12時19分	1時23分
1時50分	2時50分	1時24分	2時28分
2時55分	3時55分	2時29分	3時33分
3時45分	4時46分	3時34分	4時38分
4時50分	5時53分	4時25分	5時28分
5時40分	6時40分	5時13分	6時17分
6時25分	7時25分	6時01分	7時02分
7時15分	8時13分	7時04分	8時06分
8時20分	9時20分	7時52分	8時57分
(E)10時	10時37分	8時29分	9時33分
(S)10時15分	11時42分		

附註：有(E)者逢星期六、日及公衆假期停開。有(S)者逢星期六、日及公衆假期開出。

深圳開	到廣州(北京時間)	廣州開	到深圳
下午1時正	下午4時06分	上午7時34分	上午10時30分
下午4時45分	下午9時56分	上午9時28分	下午2時25分

截郵時間

今日空郵（星期二）

中國大陸　上午七時
緬、伊朗、巴基斯坦、伊拉克、巴西　上午八時
馬、北婆羅洲、印尼　上午十時
加　上午十一時　南越　中午十二時
巴、伊朗、埃、敘、泰、老撾、亞丁、尼日利亞、
　意、印、非、英、歐、澳、紐、印巴、菲　下午一時
瑞士、巴林港、亞丁　下午二時
夏威夷、美、中南北美　下午三時
澳洲、新西蘭、非洲、台、日、新幾內亞　下午六時

平郵　中國大陸　上午七時
非　中午十二時
泰、老撾、印尼　下午二時
日、夏威夷、美、中南美　下午三時
澳門　下午一時

明日空郵（星期三）

中國大陸　上午七時
南朝鮮　上午十一時
中東、埃、英、歐、非、亞丁、尼日利亞　下午一時
非、夏威夷、美、中南北美、加　下午三時
澳、新西蘭、非洲　下午四時
泰、馬、北婆羅洲、印尼　下午五時
南越、台、日　下午六時
平郵　中國大陸　上午七時
非、剛果、喀麥隆、尼日利亞、加納、象牙海岸
　、馬里、塞拉勒窩內　中午十二時
澳門　下午一時

輪船停泊表

船名	停泊地點	公司
大月丸 DAIGETSU MARU	長沙灣	仁孚
日洋丸 NICHIYO MARU	長沙灣	[illegible]
夏威夷 HAWAII	長沙灣	[illegible]
仁山 JINSAN	長沙灣	仁孚

加納明星球隊將被邀來賀歲

足總爲免臨事周章擬先提邀請　下周作決定並商丹挪隊

足總埠際小組定於六月七日（星期五）召開會議，提前草擬下屆邀請外隊的計劃。

自從去屆執委會規定各小組在球季結束後，須做好整屆報告，並草擬來屆計劃向新人推荐後，本屆埠際小組乃特定下星期五召開會議，研究下屆邀請外隊計劃。現下，足總手上已擁有多隊外來隊，計爲加納明星隊、丹麥貝基隊、瑞士蚱蜢隊、挪威隊、開羅聯隊、南斯拉夫狄納莫隊等。上述五支外隊訪港日期，除丹麥隊與瑞士蚱蜢隊「摘介」外，其他各隊都沒衝突。下周五的埠際小組特別會議，首先將確定一支實力雄厚的勁旅來港「賀歲」，然後才再從其餘外隊中，選擇實力較佳的球隊，邀其前來。

據悉，該小組目前正擬邀加納明星足球隊來港「賀歲」，因爲該隊已確實於今年底明年初前來東南亞各地訪問，在亞洲足協會議席上，與會者也曾通過採用聯合邀請辦法，邀該隊前來。而事實上，該隊是一支實力雄厚的勁旅，這是頗符足總有意邀請勁旅前來賀歲的原意的。

本來，足總最初只擬接納該隊於下屆季初來港比賽兩場，後來鑑於以往三年的新年佳節，均沒有一支理想的「賀歲」球隊上演（按：前年是瑞士青年隊、去年是瑞典奧芝迪隊、今年是西柏林聯隊，這三支「賀歲」隊都未給球迷留下好印象），爲使明年農曆新年給球迷以貢獻，足總決定邀請這支實力超卓的勁旅——加納明星足球隊前來。

據熟悉這個隊的情況的人說，加納隊將百分之百會按時前來，決不會像其他外隊，有「貨不對辦」之弊。爲求春節時保證有外隊前來，足總乃有意邀請該隊來港賀歲，比賽三場，並將此議案轉遞亞洲足協。如此一擬議能夠成案，該小組將會把其向來屆執委會推荐。至於其餘三洲外隊空額，埠際小組擬先對介丹麥貝基隊或挪威隊，對「足球經紀」杜維爾所介紹的三支外隊，則暫時擱後討論，等待有確實消息後，才提出研究。

體壇動態

足聯正籌辦七人賽　歡迎球隊報名參加

有分球員限三人將在港會打夜波　夏令杯賽場內外秩序足聯改善中

夏令杯足球聯賽角逐兩天後，球場內外秩序都發生多少問題，主辦其事的足聯有關人員，已注意及此，正計劃加強管理。至於華足聯擬辦的七人足球淘汰賽，具體事宜亦在研究中，只待章則、場地等搞妥，便可在夏令杯足球聯賽後舉行了。

前天兩場夏令杯賽，在七虎對華雄一役的下半場時，七虎與添來一次搶球動作危險，球證張仁傑沒有把其犯名警告，但表示歉意，再以此向對方表示歉意，但那球員並不諒解，時以危險動作圖報復。球證張仁傑一次鳴哨欲加警告時，華雄個別球員如鄭泰航、何錦釗把球證圍攏，並且口出粗言責難。當時場面比較緊張，張仁傑事後也對人表示，說本欲把球賽終止，但顧及後果，給未從事此一情形，已使球證爲之惋嘆了。

也因雙方求勝心切，時有礙眼動作。在下半場康樂對醒覺一役，康樂鄭明一次與醒覺的張子偉互相促茅，張子偉就舉拳前國打鄭明，而一些有熱鬧球迷也湧入白界，場面甚爲混亂，幸球證朱志成及時處理，沒有釀成事端。但是，對於這二人沒有予以記名警告，朱志成也自感不對。他並且說，球員在球場上使茅已是不該，何況生事者又是甲組有份量的球員？因此，他呼籲球員們重視夏令杯足球賽，而不應輕忽動作。

這兩件事和場內頻發生後，非法看客的事件不少……

另悉：華足聯計劃舉辦的夏令七人淘汰賽，正在具體籌備中。據悉，該會擬在這項比賽中，限定每隊的出場人數可有三個有分球員。在與賽隊方面，除現有參加夏令杯的十三支球隊外，還歡迎其他隊伍報名參加。比賽場地，與港會場洽商借場，並擬在夜間比賽，門票一律收一元正。至於賽期方面，則擬在夏令杯足球聯賽結束後，立即開鑼。

爲籌備此項比賽，足聯的麥英才、袁錫洪等人，正積極行事中。一有頭緒，將立即去信足總申請。·公孫桑·

本屆場地基金　每會可得五千

此數比去屆多達千元

按照足總的規定，每屆舉行的聯賽賽事，均在各場球賽中，抽取場地基金，由足總在季末分配給各甲組球會。上屆每會分得此項基金的數目，曾經爲達四千餘元。今年的球賽，由於聯賽「六強」均具有相當號召力，而聯賽又始終爭奪得很激烈，差不多到季末時，冠軍、亞軍的形勢才告明朗，所以本屆的場地基金總數便相當可觀。昨據足總中人粗略估計，各會將來料可分得約五千餘元。

在目前各甲組球會中，好幾支巨型球班的耗費，均有人大力支持，或者收支也未如理想，像五一七、東方和東昇等隊，均有類似上述的情形。甚至有個別球會，還要等待到這筆場地基金以後，才能全部清發本屆球員的「車馬費」。所以，場地基金究竟有多少，與及何時清發，不少球會和球員均極注意。

據悉：管足總核數的會計師處，正加緊核實場地基金的數目，在足總下月十日召開執委會時，便提出報告，隨即可以立刻發給各會了。·叶延炳·

元朗征越次戰　迫和總參謀隊

據外電報道：正在南越訪問的本港元朗隊，廿六日作該隊訪征次戰，對抗總參謀隊，結果雙方以一比一戰和。

在前場比賽，總參謀上半場以一比零領前。到下半場，元朗全力反抗，終在廿分鐘時，由中鋒林明射中的，替元朗扳成一比一平手。

本周六（六月一日），元朗將再戰總參謀隊（按：原編秩序爲對青年選手隊）。

內幕透視

星島留級原議　宣告中途縮沙

寧在來屆提拔新血爭乙組首名　稔過慶過　留不如降

日前有傳星島體育會的首腦們，因爲不想其足球隊「跌班」，有意在一九六三至六四年度足球季開始之前，向足總申請留級，避免一跌之後便難以翻身。關於此一消息，已誌於前報。

昨天記者得晤一位與星島有關的人士，因而提出以上一段消息，問他知否星島的首腦們，究竟有沒有準備將來申請留級的動機。據他對記者表示：凡係在甲組遇踢開的一個隊伍，誰願意跌落乙組去，以過去這一屆來說，星島由於一把「噴射機」突然而飛，留下好手不多，要起用大部分「新血」補充，所用「軍費」原不少。但大部分「新血」未夠火候，踢不上本色，以致弄到要「跌班」，這固非星島的首腦們始料所及。

然而，「跌班」既成事實，還有什麼話好說？他又說：要想逃避此一劫數，唯一辦法就是將來進行申請留級。但是，如申請留級會不會得到足總批准？也還未可知之數。據他所知，星島申請留級而能准許，則補充實力不可能，球員也不會有什麼作爲……的地位而已。故他們……

雖有一二職員，曾談論將來可否申請留級這個問題，但上層則認爲毋須多此一舉，跌就由它跌。因爲，他們認爲，一般「大牌」球員有價，假定星……

……留級的必要，寧願設法搞好成績，從而升回甲組，還是好過云。

公開水球聯賽　本月底揭戰幕

香港泳總主辦的公開水球聯賽，定於五月卅一日揭幕。比賽只採單循環制。所有賽程都排在港府池上演，該池若因「水荒」而不能啓用時，則比賽順延。泳總已將全部賽程公佈如次：

五月卅一日：海天對防衛軍

六月四日：南華對……

香港足裁會　定月底會議

香港足球裁判會，定於本月卅日（星期四）下午八時在足裁會所召開會議，討論月來會務，並決定舉行會員聯歡會日期。·武鄉頭·

乒乓賽三場　假修頓上演

男團混雙各有一戰　男雙是決賽權之爭

乒總主辦的男子島際團體乒乓賽入圍決賽，今晚七時五十分，有一場在修頓球場角逐，由星島對愉園。此外，還加插兩場比賽上演，七時半，混合雙打，鄧鴻波、伍玉葵組對李鴻、陳建雲組；九時五十分，男子雙打，吳國海、陳華組對鄧鴻波組。

……

銀牌男籃卅一爭霸　南華流星得決賽權

昨分以輕鬆姿態淘汰警察志聯

特別銀牌男子籃球淘汰賽昨晚有兩場準決賽在修頓球場舉行，比賽結果：流星以七十六比五十三戰勝志聯；南華以六十九比五十五擊敗了警察，兩隊得於決賽定於卅一日晚間舉行爭霸戰。（按：女籃銀牌賽冠軍，計爲南華與大同，她們是在第一輪中分組中青公民而晉級的。）

昨晚兩場銀牌籃球準決賽，由流星先對志聯，雙方爲圖錦標……

男子銀牌籃球賽演進表

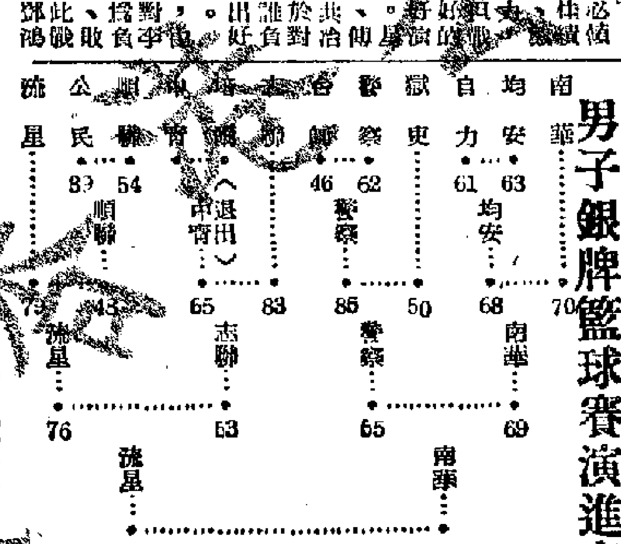

中青紅 六月七日：陸軍對中青藍
六月十一日：海天對南華
六月十四日：防衛對中青紅
六月十八日：海天對陸軍
六月廿一日：防衛對中青藍
六月廿五日：南華對陸軍
六月廿八日：中青紅對中青藍
七月二日：防衛對南華
七月五日：海天對中青紅
七月九日：南華對中青藍
七月十二日：中青紅對陸軍
七月十六日：海天對中青藍
七月十九日：陸軍對防衛軍（開賽時間都是五時三刻，地點俱爲港府池）

十萬大軍昨已返港

邀演門足總於廿二日在澳門「十萬大軍」與澳門球隊表演賽後，分對澳門球場作南場表演，取得一負一勝戰績後，大軍昨午已由澳總領隊帶領下，乘佛山輪返港。

青年球員訓練班　定六月八日開課

足總青年球員訓練班，現正加緊籌備中，負責訓練的人士表示，這個訓練班已定在六月八日開課。但若參加者過多，則預算在開始前一天作挑選，……

幸運會泳場　定週末揭幕

幸運會之南灣泳場，定於六月一日下午時舉行開幕典禮，該會好手將在場表演泳技，……

末次賽馬綜合評

百里侯超級良駒　老友記龍蛇未辨

揶威民起步太慢　蓋世英雄派彩豐

密底算盤真了得　金翼吃虧在初出

……

黃隊騎師

秋鳳　文藝倫理悲劇巨片　監製：黃玉麟　導演：梁琛　林鳳　胡楓　李紅　李香琴　路恭　李鵬飛　檸檬　聯合主演　張英才　黃明珠　客串主演　新世界　香港　光明　皇宮　英京　龍城　華樂　金星　明天　盛大　聯映　玉聯　樂聲　巨獻

碧玉簪　七彩越劇巨獻　永樂　第一　新世界　好世界　高陞　永華　今天最後四場　金采風主演

建益大樓　香島大廈　建益隆有限公司　電話：451755　441839

實唱機搵我　啓泰行

天新電版　電話：444658

明新花店　地址：水坑口十一號　電話：二四八六三四

大公報分類廣告　每行二毫　五行起碼　電話 766980

針灸家余永銳

解除痛苦好良機

中國跌打　陳公石

風濕精：善調氣血速癒諸痛　蔡啟超

益元丹

潘柏　胃靈丹

頭暈

華可胃

耳鼻喉科　頸癧　痔漏

惠刊廣告請打電話　七六六九八〇

捉放曹談薈

——今晚與「碧波仙子」同場演出

龍公

今晚北京京劇團重貼趙燕俠主演的「碧波仙子」，前面另有一齣戲，以前總是「空城計」，而今晚却是首次換了「捉放曹」。

「捉放曹」這齣戲的故事是說：「曹操謀刺董卓未成，逃亡他鄉，董卓下令緝拿。曹逃至中牟縣，爲關吏所獲，縣令陳宮敬曹忠直，私行釋放，棄官同逃。路遇曹操父執呂伯奢，加以款待，曹心疑，殺死呂氏全家。陳宮怨曹不仁，深夜棄曹而去。」事跡出三國演義第四回，一名「中牟縣」，又名「陳宮計」；各大劇種都有此戲。粵劇的傳統劇目，名「陳宮釋曹」。

這是一齣鬚生與花臉工力相稱的好戲，凡是好的鬚生和花臉，沒有不重視這齣戲的。

目前最流行的生角是譚派余派，而花臉則以裘（盛戎）派和一脈相承的郝（壽臣）派侯（喜瑞）派較享盛名。

今晚主演陳宮的是馬長禮，他是譚富英的學生，嗓音清亮，適合譚派條件。而他又私淑楊（寶森）派，楊派的精華，本是繼承譚派余派的餘緒，因此馬長禮的唱法，就集中這三個流派的大成。我們看過他演過「閻氏顯兒」的韓厥、「秦香蓮」的陳世美、「姚期」的劉秀、「狀元媒」的宋干、「淮河營」的田子春，「將相和」的成功，「除三害」的時吉，不但唱得好，而且亦做得妙，各個個性不同的人物，他都能襯托出來，陳宮在這齣「提放曹」裏，心情上有很多變化，我相信馬長禮定是精神飽滿的完成使命。演曹操的是周和桐，他是郝壽臣的學生，曹操戲是師門嫡傳，學有淵源，我們已看過他演「四進士」的郭瑞、「姚期」的郭榮、「淮河營」的劉長、「將相和」的傅豹、「空城計」的司馬懿、「除三害」的周處，表演大器宏，賀鋼（？）方面亦是銅錘多於架子，但在銅錘的程式上已參進了若干架子花臉的成份，演來生動有致。如今他和馬長禮合作「提放曹」，兩個精力充沛的青壯年，精采紛陳，自在意中。

這齣「提放曹」，全了可以分成三段，就是「公堂」、「行路」和「宿店」。以往大都只演二三兩段，稱爲「行路」「提放宿店」，最爲普遍，只演「公堂」的却不多。其實「公堂」戲並不累，只因如果從公堂演起，必定連演宿店，爲了後面兩段的唱工多，殊不必在公堂上多耗精力。這齣戲的曲調，公堂和行路是西皮，宿店是二簧。公堂上唱得不多，行路時則鬚生有流水、搖板和大段慢板，花臉則有原板、搖板和大段流水。而宿店則鬚生的幾大段二黃慢板，聽來簡值過癮。但不知今晚是否帶演宿店？

嬌滴滴的韓瑛

啼笑姻緣趕着拍　新人白冰會做戲

▲「啼笑姻緣」迪日拍得也緊張。由於羅維要上台灣導演「新翠翠」的戲。——王引在七月一定得去台灣演出；喬宏也得走。於是，正儘先趕這三個人合作；那個新戲是「電懋」扶植政策下和「新天影業公司」合作的，片名暫定「女人與強盜」，片中「女人」是張仲文，據說還得唱「噴吶腔」。

王引似乎挺賞識喬宏的，聽說和喬宏合演，認爲很高興。是則雖「一山」，「二虎」，這部片拍來都不會「窩裏反」，是可以保險的了。

▲「電懋」在最近完成了「人之初」和「情天長恨」兩部，後者是彩色片，佈景用導演羅維之手者不少。新人白冰在「情天長恨」中首將次和觀衆見面，據說「手揮五絃，目送飛鴻」——頗會做戲。（耳）

娛樂手記

韓瑛初演黎族姑娘

韋昵

的外景去了。這位年輕的導演，還一部「鳳凰」「熱導演」兩部戲——「千里姻緣一線牽」，及這部拍攝中的「椰林遊俠」，從題材到背景，全部挺新鮮的。聽看過「千里姻緣一線牽」的朋友們說，的確別具一番情調，而且不落窠臼。

至於「椰林遊俠」，那本分場大綱，老實說我一看沒睏，趕着看完它。假如讓他們的宣傳部「科長」們知道了，准又會牙癢癢說：「

沈鑒治爲「鳳凰」執導的「椰林遊俠」，惜沒趕地的時間了鏡，而且按照沈鑒治的計劃，假如中途沒有其他阻礙的話，十幾天內就要完成全部廠景工作，接下來就是拉大隊出發拍攝天碧水椰林

「如非精采，怎能錄此」哩！

說到服裝，我猜在香港拍攝的影片當中，也還是第一次出現哩！過去「永華」雖然拍過「大涼山恩仇記」，也是少數民族的故事，但「大涼山恩仇記」是彝族爲背景的，「椰林遊俠」則以海南島黎族生活爲背景，在銀幕上出現，當然會令觀衆耳目爲之一新，那是可以預料的事了。

那天見到「嬌滴滴」的韓瑛，她對自己戲裏的那些服裝，就欣賞得不得了，站在化粧間裏的大鏡子面前，照過就不曉得有多少次，嘴邊還掛着微笑啦！光憑這個表情，就知道她心裏那股樂勁了。「咪咪」，對這身衣服挺滿意嗎？」我是明知而故問。

「你看你，多少的花，眞漂亮！」畢竟還是小姑娘，她拉起短裙子在我面前打了個轉，可是當低下頭來一看，嘴就噘起來了，「什麼都好，就是這頭上的包頭布把我箍得滿頭大汗，你說會不會長出痱子來？」生怕膝蓋對脚椅子，我只好站在棚裏不敢動，生怕釘到釘子或木屑。沈家叔叔存心作弄我，衝人家穿鞋子。「黎族姑娘是不穿鞋子的嘛，你瞧我穿長褲短褂，一攝一攝的，作其得意狀。要不是我把話拉開，追問韓瑛是否也做起「老調」來——她也要學你們姑娘家穿起褶子來啦。不用穿在自己身上的涼！」江漢有意逗韓瑛，

參加「金華」公司的「大酒店」演出，也是她的東的身份——江漢很難逃過給她接兩拳這一關的呢。

美麗宮戲院開幕　首映「大富之家」

建於九龍仔的美麗宮戲院，幾經波折，在昨天開幕營業了。而開幕選映的第一部影片却是新潮公司的「大富之家」。因此有人說以一家新開幕的戲院，而以一套公映過的影片打頭陣，相信許多院商都不敢爲。但美麗宮却敢於嘗試，理由不外是：一、「大富之家」是粵語片有史以來的第一部彩色闊銀幕影片；二、該片演員陣容強大，其中與楚帆、張瑛、林鳳等擁有不少觀衆；三、在製作上認眞，夠得上水準；四、首映時排期十四天，開粵語片先河，而更難得的是賣座紀錄，一直保持，而向隅觀衆仍大有人在，聲勢浩大。同時該片票房紀錄，更是打破了一套粵語直落收入四十多萬的紀錄。

上述的幾點理由都是有事實根據的。因此美麗宮戲院主事人對「大富之家」，極具信心。願意以這部影片，作爲打泡。

賀滋保荷斯　初爲人父

恥被譽占士甸第二

暢敏

提起賀滋．保荷斯這位德籍的年青影星，使人最容易記起來的，是他在「春江花月夜」和「猛虎灣情殺案」兩片中的演出，而他也是靠這兩部片子而走紅的。此後，荷里活的製片家們，都對他刮目相看。最近他的新作源源出籠，有比利．王爾德導演的「玉女風流」、「一二三」及馬．路臣導演的快將在本港上映的「碧血千秋」（Nine Hours to Rama）。「碧血千秋」是一部傳記片，描述印度的一代偉人甘地的生平事蹟。賀滋．保荷斯雖不是片中的主角，主角則由一名英國籍演員擔任甘地一角，但却不能說是飾演甘地一角，這個角色由一名相貌酷肖甘地的印度人Valerie Gearon飾演……

向藝原是女兒身　偏演多情梁山伯

明月清風不用買　相思灣畔夜垂綸

宛春

溽暑來臨，一般愛好尋幽的人，除游泳外，大都懶於出動。其實，把活動移到晚上，不但未減情興，有時反能領略到白天所缺少的樂趣，古人秉燭夜遊，大概也深知個中三味。尤其是仲夏之夜，找個介乎山水之間的海灣，以明月爲掛，迎清風送爽，再聽濤聲拍岸，確是難得的享受。

不過，面對詩意盎然的環境，如無其他節目配合，未免有失單調；那末此時垂釣，既顯雅閒，復可怡情。何況魚類和人類相似，白天怕熱，潛伏深處很少活動，但一到熱氣退盡，海面生涼，便四出覓食，因此上鈎的機會遠比白天爲多。

位於清水灣道中段的下洋村，有數十間屋宇分散在山坡樹叢間，去時可搭自九龍城碼頭開出的廿一號巴士，到路旁標誌下車。平心而論，這裏不過是一鄰常的村落，並無突出之處，然而沿着小徑走去，盡頭時却出現一個風光優美的海灣，那就是相思灣。這裏和別處海灣不同之點是：海面狹窄，水勢不深，看不到洶湧的巨濤，也無急流，故魚類出沒此間的頗多，具備垂釣的條件。

如果入晚後到這，海邊小坐，披襟瀟灑。如坡附近草叢中蟋蟀長鳴，流螢飛舞，令村色，耳目爲之一新。同時向山崗望去，可以聽到窸窣聲，不致感到寂寞。因爲小鬼，如到這一處杳無人煙的海濱，難免有搖動而心怯。相思灣畔有三、四十間，其中一間且接近海濱，故值得向大排檔僱艇出海，或向村民借用。這裏泊有舢舨兩艘，可向鄉民借用。垂釣之餘，泛舟海面，與同件盡情談笑，寬闊人生樂事，使日後回憶無窮哩。

夜遊須結伴數人，並攜帶電筒、飲品、食物。至於回來如不趕午夜一時，清水灣道上營業車輛來去不斷，不愁搭漏。

……石，是垂釣的好所在；因巨石旁有不少嶙峋怪石，沒於水中，魚兒常藏身其間。但巨石離岸約有三、四十公尺，如自問泳術有把握，不妨游過去；不然，……

曹操史書和演義，演義的寫人，開始並不壞，……

評劇淺談

——並推薦華文新片「絲線姻緣」

魯六

[illegible]

姊妹蘭

黎水圖　苗萍文

（五八）林老太健步如飛，拿了七姐的身份證回上房，把身份證的號碼抄錄在小册子上，略加思索，就將身份證鎖進抽屜。七姐放好行李，換了拖鞋，走到客廳，林老太急忙從房裏出來，帶笑說：「阿七，你的身份證我看過了，本來可以還你，不過你既在北工作，就由我替你保管，將來你走我再還你好了。」

（五九）七姐初出身，沒有經驗，她想：放在林老太那兒和放在自己身邊都一樣，反正我清清白白，放在她那兒也沒有關係。她點頭表示同意了。林老太開始講工作的範圍：「大少爺早上九點鐘上班，下午五點鐘下班。你一定要在八點前把飯做好，一切清潔工作，弄好早點，預備好少爺的洗澡水。」

（六〇）林老太繼續說：「大少爺出去之後，去買菜，十二點一定要煮飯到醫院給少奶（少奶到上午十一點大醫院，你就拿着飯去）。下午大少爺回來之後，沒有什麼特別事，十點鐘吃晚飯，九點鐘休息。大少爺吃菜很講究，從小吃慣我弄的菜，所以你把菜買回來，讓我們的預備好，讓我來親自燉！」

鄉村女郎

松浦灣張著　梅山譯

[illegible]

死前日記

我又處在困境中

七十四、爲什麼都要淹死的

[illegible]

紅河覺夢

安南公主的劉永福的故事

八、三千紅河葬紅河

[illegible]

（一二六）

過客

七四：希望她留下來

[illegible]

閱內遼東一局棋

艦有灰塵大罵亡國　葫蘆島上猛喊殺頭

陳少校

蔣介石向廖耀湘指示完畢後，跟着又接見了衛立煌、周福成及王鐵漢等人員，之後，就匆匆飛離瀋陽。

自此，瀋陽的蔣軍劃分爲兩個兵團，即由廖耀湘指揮的遼西兵團，及由周福成指揮的防守兵團。

遼西兵團的兵力，包括：

（一）新一軍（軍長潘裕昆）兩個師（一個師留鎮瀋中）；

（二）新六軍（軍長李濤）兩個師；

（三）新三軍（軍長龍天武）三個師；

（四）第四十九軍（軍長鄭庭笈）兩個師另一團（兩個團已空運錦州）；

（五）第七十一軍（軍長向鳳武）兩個師；

（六）二〇七師所屬兩個旅（兵力等於一個師）；

（七）騎兵一個旅；

（八）獨立戰車支隊；

（九）重砲、戰車及裝甲汽車等部隊、通信部隊。

防守兵團的兵力，包括：

（一）五十三軍（軍長周福成兼）；

（二）五十二軍（軍長劉玉章）；

（三）二〇七師兩個旅（兵力等於兩個師）。

至於葫蘆島方面，則有：

（一）五十四軍（軍長闕漢騫）兩個師；

（二）三十七軍（軍長王伯勳）；

（三）六十二軍（軍長林偉儔）；

（四）九十二軍（軍長黃翔，結果只去了一個師）；

（五）獨立九十五師；

（六）暫六十二師（師長劉梓皋）；

葫蘆島各部隊，由第十七兵團司令侯鏡如指揮。蔣又派羅奇爲華北督戰主任，叫他也到葫蘆島去。

衛立煌則派副總司令陳鐵、副參謀長彭傑如，赴葫蘆島設立「聯絡」指揮所，負統一指揮遼西兵團及葫蘆島部隊之責。

上述序列，兵力異常雄厚，且其中絕大部分都是美械裝備的部隊，乃是蔣軍中的精銳，尤以廖耀湘率領下的遼西兵團爲然。

在葫蘆島方面，除了陸軍兵力之外，還有海軍，這些艦隻，蔣介石已指定由桂永清及第三艦隊司令馬紀壯負責指揮，決定於發起攻擊時，即用二十四生的之大砲轟擊解放軍陣地，協助陸軍作戰。

同時，蔣已令空軍總司令周至柔，以空軍全力協助陸軍攻擊。

不但三軍司令全部動員，蔣介石本人亦決定「御駕親征」，臨而督之，好不強大也！好不威風哉！

蔣介石飛臨瀋陽以後，一行人馬，改飛天津，視察了塘沽新港後，即改乘兵艦轉往葫蘆島。蔣介石在艦上，服式整齊，大擺統帥、大元帥姿態十足，他戴着白手套，在吃飯前，這裏摸摸，那裏摸摸，於是乎不久之後，就給他摸到了一些灰塵，於是乎臉色陡變，勃然大怒，大罵道：「海軍腐化墮落成這樣，要亡國的！要亡國的！」衆人想不到他忽然會來這一手，而且會如此大發雷霆，只好默默地陪着他坐在飯桌旁邊，頗有食難下咽之況。

蔣乘艦到了葫蘆島海面，即用無線電話與錦州的范漢傑通話，詢問錦州情況。范因無線電話不能保密，只說：「全線正在激戰中」，未談其他。

蔣登葫蘆島後，又召集陳鐵、彭傑如、闕漢騫等訓話，聲色俱厲地說：「你們這次再要搞不好，我要殺你們的頭！」弄得衆人均戰戰兢兢。因爲這一仗關係極大，錦州又已危在旦夕，蔣介石雖然裝出鎮定的樣子，心裏實在是恐慌和焦灼的……上了岸也還是嚇人。上了蔣軍的「大將」……既已……始調兵。（三五）

鑑真和尚與日本

小雅

唐代東渡日本的高僧鑑真，雖不及西遊印度的玄奘有名；但是他在學術上的精深造詣，以及對於中外文化交流所作的巨大貢獻，有與玄奘相仿之處。今年是鑑真和尚逝世一千二百周年，準備十月間在北京開展紀念活動，揚州市還正在籌劃在鑑真生前住過的大明寺舊址興建紀念堂；同時日本有關方面今年也將舉行紀念鑑真的活動。

鑑真是揚州江陽縣人，十四歲出家，曾入長安受戒，精研佛教經典；十八歲時回到揚州，作大明寺主持。公元七四二年，日本留學僧榮叡、普照到揚州拜見鑑真，懇請他東渡日本傳法。鑑真東渡日本的過程中，經歷了千辛萬苦，其間有風暴的襲擊，有疾病的折磨，以及官吏的阻撓，先後五次出發，結果都歸於失敗。然而鑑真是個意志堅定、百折不撓的人，他認爲日本是「有緣之國」，「爲是法事也，何惜身命」，不達目的，決不罷休。此後到了公元七五三年，他又率弟子等一百八十五人，經過幾個月的航程，終於到了日本，那時他已經是六十多歲的老人了。

鑑真在日本住了十年，直到公元七六三年逝世在日本的奈良。他傳授戒律，樹立了日本佛教的律宗，在奈良東大寺建築戒壇，授戒的人很多。他雖然因在海上受暑以致雙目失明，但仍以全力校正經典，一直到現在，在鑑真所建的唐招提寺，還供奉着他的塑像，被日本佛教界尊爲律宗的始祖。

鑑真在東渡傳戒的同時，還把唐朝的建築、雕塑、繪畫等藝術帶到日本，對日本的學術、文化作出了一定的貢獻。日本天平朝的燦爛文化，特別是佛教藝術，很多是得力於鑑真的幫助。鑑真和他的弟子們所興建的唐招提寺，廟宇結構精巧美觀，佛像塑造精美，這些都是鑑真的弟子們的精心傑作。此外，由於鑑真的刊刻戒律，對於日本刻版印刷事業的發展，也起着推動的作用。

大牌乞丐

門玉

有個乞丐向一過路男子伸出手來，而且說：「先生，請施捨一元買杯咖啡。」

路過的男子有點意外，而斥其非：「一元？我每天也飲咖啡，每杯不過六角。」

但該乞丐振振有詞：「先生，我只是向你乞錢，不是打探你的私生活。」

萍選

一日不能無廣告

馬加洛

昨天，在渡輪上碰到一個任職廣告公司的朋友，問起近況，他說：「我們這一行是最沒出息的，靠人吃飯，看人面色，生意難做得很。」

他的話，看似不錯，其實不然。因爲在商業社會裏，廣告不但不是「沒出息」，不是「難做」，相反，它的地位還重要得很。

早在幾年前，美國一本星期刊物曾向一批名流提出這樣一個問題：如果在你的週圍，一切廣告都消失的話，你的感覺如何？

在當時，這個問題的答案，見仁見智，主張不一。不過總的來說，有這樣一派意見很值得注意。

既不以爲憾，亦不以爲快。

美國人類想……顯然，能夠作出這樣回答的，是很虛偽的。因爲實際上，廣告已經深入人們的生活，常常弄得人們招架無力。例如，一個游泳衣的廠商，可使女人們自願地一套再一套地購買泳衣。它的秘訣是在設計泳衣的廣告時，標出「上午」、「下午」、「晚上」三種泳衣的名目，換言之，使人們要換上幾件紅紅綠綠的泳衣，才能「趕得上時代」。

美國人在廣告攻勢下的心理如此，可以想見一旦廣告消失的話，會怎樣呢？

出乎意外地，這些廣告在重壓下的可憐蟲們，卻又感到不方便起來了。

發生在紐約的事情是個很好的例證。從去年底直到今年三月十八日的九十天中，由於報紙罷工，紐約市民無報可讀。九十天後，紐約報紙復刊，市民引起的一種不便是什麼？結果調查，大多數的答覆是：「不知道電影院上映什麼片子」，「找不到廣告」……

職業介紹所的生意也大受影響，因爲招請職業的廣告不能刊登，人們不得不到各處奔走……紐約的主婦們也爲買不到廣告而大傷腦筋。原來紐約報紙上向有「星期四介紹廉宜食物」一欄，自從報紙停刊，主婦們徬徨無主。

化學製劑的新軍

「潔特蒙」

芒

長於撮合

新鋪的柏油馬路異常光滑平滑，可惜這些路面並不長壽，在日晒風侵雨打下，三幾個月就會滿臉皺紋甚至龜裂了。原來瀝青是碎化了的石油產品，它在鋪路時可以把粘合砂石的作用，但這種粘合並不非常牢靠，一旦它們分崩離析，「潔特蒙」是一種化學物質，它和瀝青混合，在瀝青和砂石的中間充當了媒介，使瀝青和砂石的粘合得很好，不易分離。

善於分離

有趣的是，「潔特蒙」並不盡是充當撮合的角色。它在……

（此段部分被館藏印章遮蓋）

細菌的仇家

很多細菌，像結核菌、傷寒桿菌、金黃色葡萄球菌、鏈球菌等，遇上了「潔特蒙」會把它們殺個落花流水。「潔特蒙」因爲這一本領很受人們的讚賞。一些經常在野外或山區工作的人，口渴時見到一灣清泉，就有一種喝的要求，但又不必怕，只要在一升的水中加進一點「潔特蒙」，就可以放心飲用了。

海上油災

力田

每年在英國約有二十五萬隻海鳥，因爲海上漂浮的石油而死亡。如果海鳥的羽毛沾上了油，就無法飛翔，那就只有餓死。

在海上漂浮的石油是哪裏來的？據統計，最近四十年來，每年都有大量石油從油輪中洩出……

是什麼？

「潔特蒙」是什麼？說了一大堆「潔特蒙」的妙用，它是什麼呢？它有一個叫做「烷基化苯磺酸鈉」的別名，是一種化學物質。它沒有氣味，對人沒有毒性，又不會腐蝕金屬，是一種……

任兩江總督時的左宗棠

怪現象中的直象

徐平湖　劉文昭

這一篇忽然乘出這位赫赫有名的清代「中興名臣」來，而且裏大大的出他一番洋相，不是爲了旁的，而是爲了他一向道貌岸然，專門教訓別人慣了，其實骨子裏也有很多不可告人之秘。請看「二十年目睹之怪現狀」，就有不少關於他的描寫。

第五回，吳繼之接待了一個兩江總督的幕友，是來請他盤殺的「戲」，而是一個摺子，打開一看，「上面開寫江蘇全省的每一個縣名底下，分注了些數目字，有注一萬的，有注二三萬的，七八千的……」原來是賣缺來了，不管可喻，如若不是這位總督大人，下面的人敢嗎？

第七回：吳繼之對「我」說到這位總督大人，「是軍功出身，從前辦軍務的時候，都是仗着幾十個親兵的功勞，跟着他出生入死。如今『天下太平』了，那些親兵，叫他保的總兵的總兵，副將的副將，都一般的放官不去做，還跟着他呢？只因這位大帥，念着他們是共過患難的人，待他們極厚，聽說從的了。所以他們死命的跟着，好仗着這個勢子，在外頭弄錢，他們的出息，比做官還好呢……」

後來，吳繼之失官，毛病也就出在戈什哈的身上……

「我和繼之談話間，問起撤任緣由，……繼之把撤任情由，對我說了一遍」原文如下：

「戈什哈神通能撤人任」和六十回上半回：「說官況令尹栗官」，是專門說這件事的，原來今年是大閱年期，這位制軍代天巡狩，到了揚州，江都、甘泉兩首縣，是著名的「甜江都、苦甘泉」；然而州縣官照例辦差。揚州府衙門裏的一切開銷，都是有個老例，有一本老帳簿的。

容易有了今日，他們一個一個都有缺的，他們不想兩個錢想甚麼？一個都不肯做官麼？也等不及做官，就寫了一封信，專差送給藩台，這種糊塗東西，還不是找我的任。還說兩省之後，要參辦呢。」

戈什哈的驕縱蠻橫，大帥（即總督）的恣悖昏聵，全部在這件事上。我們已經認識是吳繼之的去官，甘泉縣令，十二月因「勒騙巨款」及「甘泉縣志」，劉廷鐫，字錦甫，劉廷鐫於光緒九年五月任該縣縣令，以直去官。那麼，劉廷鐫罷官的兩江總督是誰？是否到過揚州？就可以明白是左宗棠還是曾國荃了。（上）

大公園

有的是

在紐約最近一次示威中，示威者的標語牌有這麼一句：「打倒種族主義！」「（警）狗、水（龍），下一步是什麼？」

可代肯尼迪答曰：下一步將是警棍、馬刀、卡賓槍。

有入有出

糖價上漲，餅乾麵包西餅起價。

蛋價油價下跌，此數不知怎計？

各懷鬼胎

肯尼迪訪歐，不欲同單刀麥磁頭，而想與戴高樂會晤，但戴未表歡迎。

此之所謂女鬼倆個大肚——各懷鬼胎也。

怎樣計算干支年

干支記年是由甲、乙、丙、丁、戊、己、庚、辛、壬、癸十個天干和子、丑、寅、卯、辰、巳、午、未、申、酉、戌、亥十二個地支兩兩配合而成的，它們的最小公倍數60就是干支年的周期。只要我們記住一個公元年的干支年，就可以推得其他公元年的干支年。例如我們記住1863年是癸亥年，那末1863+1×60=1923年也是癸亥年，距離1963年四十年，用天干的個數除恰盡，用地支的個數除剩四，用天干地支的次序，第十個天干是癸，第四個地支是卯，因此得知今年是癸卯年。

但由於干支記年是有周期的，因此我們還必須知道已知的干支年屬於那一個周期。例如辛丑年屬於那一個周期，我們知道它發生在十九世紀和二十世紀之間，因此是屬於1803+60×3=1983年這一周期內，用天干辛的序數8減6，地支丑的序數2減5得到……

……1863+38=1901年……（5×6）－（2×5）……1898年，辛亥革命是發生在……（8×6）－（2×5）+20……1911年。式中加60，因減數所得到的數是負數。

大唐游俠傳

梁羽生

雲君　圖

第三回：廿年疑案情天恨　一劍驚仇俠士風

竇令侃見他們夫妻已經站住陣腳，但見劍氣縱橫，白刃飄飄，正自驚心，猛聽得空空兒一聲長嘯，竟似化身爲四面八方攻來，登時反客爲主，把竇家夫婦困在當中。原來空空兒聰明絕頂，立刻反守爲攻。他竟然在不到一支香的時刻，便把竇線娘的刀法……

竇線娘的游身八卦刀法，必須以極靈巧快捷的步法配合，踏五門八卦方位，因爲敵人……但他的輕功卻遠在竇線娘之上，因此竇線娘不論走到那個方位，都給他堵住，他以一敵二，正是攻多守少，殷建瑋在他狹窄的攻擊之下，也漸漸施展不開。

除了南霽雲和竇令侃之外，還有十萬人影，……

……

劍氣縱橫，劍光閃閃，……似有千軍萬馬……

不妙，殷令侃一聲尖叫……

（版權所有）

三：荒淫

石虎選定了梳頭女侍之後，便命她去和蕭淑美梳頭，淑美拒絕道：「我的頭髮自己梳得很好，要甚麼女侍？」……

歷代暴君奇行錄

孫之

……（七十二）

十三　守財奴懺悔錄實

……

是日也　要分擔電話費

……

舞台趣聞

……（一一九五）

寧在來屆提拔新血爭乙組首名

宣告中途納沒

益建

永銳

惠刊廣告　請打電話　七六六九八〇

HONG KONG PUBLIC LIBRARIES